中報
汪兆銘題

Chun Pao

中華民國二十九年
四月二十五日星期四
第二十七號
今日本報一張半
售國幣伍分
中華郵政登記爲第二類新聞紙類
地址南京朱雀路一一一號
電話 經理部二三〇九四 營業部二三三五三 編輯部二三三五四
印刷者 新中印刷公司

阿部大使偕同慶祝使節 晉謁汪代主席歡談
汪代主席旋偕褚外長答訪

（本京訊）日本派遣中華民國全權大使阿部信行大將、於廿四日晨九時、偕同日本慶祝使節團一行十二人、分乘汽車七輛前往國民政府、拜會汪代理主席、九時一刻、到達國府門外、鑾隊迎接之國府樂隊、高奏歡迎軍樂、國府警衛隊百餘人、立正敬禮、於晉樂聲中、大使等汽車直達大禮堂門前下車、汪代主席及外長褚民誼、大使湯良禮、外部代理次長周隆庠等、均出席招待、一時香檳西點、觥籌交錯、相與暢談甚歡、阿部大使對汪氏談及三年前在京共商中日問題時之情景、與今日之再晤於舊地、表示甚大之感慨、歷半小時之久、大使等一行始興辭告別、

（又訊）大使參事官日高信六郎、代表阿部大使、於二十四日上午十時、赴市府拜訪高市長、當由高市長親自招待、並款以香檳、相談甚歡、至十一時始興辭而別、

（本京訊）日本派遣中華民國全權大使阿部信行大將、於廿四日晨九時十分、偕同日本國民慶祝使節團一行、赴國民政府拜訪汪代主席、及外交部長褚民誼、當日下午三時、汪代主席及褚部長亦前往大使館答拜、當由阿部大使親自招待、並備有香檳茶點、相與暢談甚歡、歷時又廿分鐘之久、汪氏等始行辭出、

阿部大使晉謁汪代主席留影

阿部大使訪問 在華日軍長官
日軍長官答訪並設宴款待

（本京訊）阿部全權大使廿四日上午九時四十分、偕貴衆兩院議長、暨日本國民慶祝使節一行、並日高參事官隨員等、自鼓樓大使官邸、乘汽車出發、十時四十分訪問西尾總司令官、由阿部大使致正式蒞任辭後、又與板垣總參謀長、本多副參謀長暨其他幕僚、舉行交歡、其後大使等一行、又赴下關訪問及川司令長官於出雲旗艦、仍由阿部大使對及川長官致蒞任辭、

（本京訊）日軍總司令西尾大將、昨日下午一時偕本多總參謀副長、今井大佐、濱田中佐、堀副官、赴日大使館答訪阿部大使、及日本國民使節、一時三十分辭去、二時、及川司令長官偕井上參謀長、中村參謀副長、坂東副官亦接踵而至、作答拜之寒暄、旋即辭去、

（本京訊）日本在華陸海軍最高指揮官西尾總司令官、暨及川司令長官、廿四日下午六時、在東亞俱樂部設筵歡宴阿部大使等一行、阿部大使以次隨員、貴衆兩院、興亞、言論、經濟各界代表所組成之慶祝使節、均全體出席、主人方面、西尾總司令官、板垣總參謀長、本多總參謀副長、及川長官、井上參謀長以次軍方關係人、多數列席、首由兩司令官致歡迎詞、當由阿部大使致答、表示謝意、至八時許賓主盡歡而散、

◇◇◇◇

王揖唐氏返京

（本京訊）考試院長王揖唐氏、於本月上旬北上處理前臨時政府未完事宜、在北京勾留半月、現已辦理竣事、於廿四日晨乘飛機返京、正午十二時抵達明故宮機場、下機後、與往迎者一一握手、旋即乘汽車赴考試院、稍事休息、即行處理一切要公、

中央銀行籌備委會 募集基金已有把握
……五月一日正式辦公……

（本京訊）中央銀行籌備委員會、自勘定本京鐵湯池前全國經濟委員會舊址為辦公地點後、一切籌備工作、積極進行、茲悉該會一部分工作人員、業已開始辦公、並定於五月一日起全體正式辦公、所有重要職員、均已內定、關於基金之籌集、已有相當把握、按中央銀行係銀行之銀行、其任務異常重大、非一般普通銀行可比、故籌委會必須羅致金融界負有重望人士、以及經濟學專家等、縝密商討、審慎從事、例如目前幣制復雜、一般民衆、深感痛苦不便、將來中央銀行應如何澈底整理、確立穩固金融基礎、均屬該會之工作重心、一般民衆、因爲渴望中央銀行之早日產生、故對該籌委會之工作開展、甚爲重視、

遠東挪輪 仍將航行
依英法航則

（上海二十四日電）北歐丹挪兩國、捲入戰渦後、行駛遠東之丹挪商輪、已絡續駛往香港集中、據悉在遠東之挪輪、現仍懸挪旗、不久將遵照英法戰時航行規則、恢復在遠東海面之定期行駛、此說業經滬英大使館辦事處證實、至丹輪是否懸丹旗、則尚無所知、

汪主席親撰建國歌

（本京訊）國府還都、慶祝典禮、全國各地、已定本月廿六日同時舉行、國府代理主席汪兆銘氏、特自撰建國歌、詞意雄壯、譜曲莊嚴、茲將歌譜錄下、

英國日需戰費 五百五十萬鎊
財相西門提出龐大預算案

（本報上海二十四日專電）據哈瓦社倫敦訊、西門財相本日在下院提出一九四一年度預算案、其支出總額、達二十六萬萬六千五百萬鎊之鉅、實爲空前未有之戰時龐大預算案、據國會中人談稱、英國作戰到底、抱有百折不撓之決心、已可於此見之、各議員並未感覺詫異、多謂如此項預算案、單以各項捐稅收入而言、已可籌得十二萬萬鎊、可見全國經濟、極其繁榮、財政狀況、甚爲健全、全國人民、均知犧牲之必要、並無怨言、此外尚有一事、極可滿意、即資金流回本國之數量、遠在一般人預期之上、是以政府每次籌請人民有所輸將、舉國同胞、無不熱誠響應、至反對派各黨議員、對於預算案某某部份、雖不免有所批評、但財相避不提高各種食物、及其他生活必需品之捐稅、實已引起各方之稱道、又財相曾發表長篇演詞、說明一般財政近況、並於演詞結束以前、勸告國民力持撙節、其扼要之語有曰、吾人此際所進行戰爭、實為歷史上最昂貴的戰爭、每日平均須支出戰費五百五十萬鎊、在此種情形下、國民私人費用、自應力事撙節、余意任何人在化費金錢之前、務須三思而行、蓋時至今日、一切作戰機關之需要、應置於第一位、出口貿易次之、因出口貿易亦可籌措戰費也、

挪威中部重要據點 英德兩軍劇烈爭奪
德握制空權英司令部大受威脅
挪軍獲接濟仍在南部抵抗德軍

（本報上海廿四日專電）據路透社瑞典京城訊、挪威中部通往奧斯陸之門戶、葛白蘭斯合谷（在里爾哈摩附近）南部平原處、刻正發生劇烈爭奪戰、英挪軍向哈馬方面進攻、雖遭德軍堅強抵抗、終進抵摩爾夫、又據此間所接電訊、協約軍今以現代武器、供給挪軍、東部從愛爾夫倫向里那北進之德軍、聞正在退卻中、又英軍在挪境作戰之地、至少有四處、特羅海木北面若干地點、英德兩軍、相距不足二百碼、目下德軍握有制空權、因協約軍之高射砲與戰鬥機、頗感缺乏、但德機雖迭施空襲、英軍防地並無損壞、惟英軍司令部曾兩度遷移、致使人疑有完善的間諜制度之存在、又據此間接得柏林訊、此間昨夜發表官報稱、德挪兩軍本日在斯達文格東南山嶽地帶、發生劇戰、挪軍一師、大部份已向德軍投降、

（本報上海廿四日專電）據路透社倫敦訊、陸軍部公報稱、特羅海木以北英軍會遭反攻、乃起激戰、南部英軍、現正會同挪軍、抵抗德方壓力、

德飛機猛炸 聯軍佔領區

（本報上海廿四日專電）據路透社倫敦訊、英轟炸機接連三夜、猛襲阿爾波飛機場、曾遇該機場陸上防務之最劇烈反抗、該機場砲隊、當每一英機來襲時、輒向目標地上空放射密集砲火、英機一架、被小砲彈一枚擊中、又瑞典京城訊、星期二從拂曉以迄垂暮、德機襲擊奈蘇斯、格朗與斯丹卡爾三地、並有各種德機飛該區各鎮村轟炸掃射、縱蒞村小舍、亦不倖免、一機炸彈投盡、槍聲停止、另一機即接踵而至、繼之轟擊、凡道路田野中移動之物、無不遭其攻擊、惟傷亡尚不多、星期二德方在該區失機四架、其三係被英艦高射砲射落、第四架被迫降落山中、機員縱火焚燬飛機、本人則被挪人俘獲、

（本報上海二十四日專電）據海通社柏林訊、英德飛機、昨在斯頓霍芬上空、發生空戰、飛機距地約七千五百尺之上、德機擊落英國赫斯凱式飛機二架、

德運輸艦隊 遭英艦襲擊

（本報上海廿四日專電）據合衆社斯特哈斯德訊、英艦昨晨五時、在斯喀基拉克海外、追襲德運輸艦四艘、該德艦乃沿瑞典海岸北駛、運生力軍往挪威者、上午十時、海岸可聞砲聲、並遙見軍艦十餘艘、衆信即係追擊德國運輸艦之英海軍驅逐艦、午刻時、該軍艦等滿向西南方面消失、又據路透社瑞京訊、瑞典海岸外、昨聞猛烈砲聲、並見烏旭姆外、有驅逐艦十艘、一面疾駛、一面發砲、同時空中有大批飛機、似戰鬥機與轟炸機交戰、衆信係德運輸艦一隊遭襲擊、

美駐菲專員沙意 定期由滬赴日
赫德上將下月北上巡視

（上海廿三日電）美亞洲艦隊旗艦奧古斯泰號、於昨日（廿二）來滬後、現泊英海軍浮筒、該艦前曾在菲島之哥龍灣觸礁、略受微損、業經修復如常、據悉該艦泊滬一月後、即行北駛、加入每年例行之夏季運弋、至赫德上將、亦定下月北上赴青島、烟台一行、美駐菲高級專員沙意氏、今日曾先後與赫上將、格拉斯福少將、及滬地美外交官員會晤、定廿八日赴東京轉神戶、

德置抗議不理 瑞典極表憂慮
海岸實施空防嚴禁挪軍過境

（瑞典京城廿三日電）德政府對於瑞典政府嚴重抗議德機侵犯領空、非僅尚未答覆、且德報於廿三日上午、一齊開始反瑞典宣傳、瑞典朝野因此極力警戒德國對瑞典之意圖、瑞典政府憂及德國於未侵入挪威以前、亦曾漠視挪威所提出之抗議、不予答覆、頗憂慮事態重大化、又電瑞典政府前曾拒絕德方軍隊假道、頃爲維持嚴正中立起見、二十三日禁止參加芬蘭自由軍之挪人、經由瑞典歸國、又電瑞典政府廿三日宣佈在三處海岸施行燈火管制、且諭傳下列種種消息、㈠德國在波羅的海沿岸、聚集軍隊、㈡瑞典籍漁船三艘、在領海內捕魚時、遭德機襲擊、㈢德機屢次在瑞典北部貝斯泰爾柏典及諸爾柏典兩地上空飛行、

（本報上海廿四日專電）據哈瓦斯社芬京訊、據瑞典國京城可靠消息、德武裝輪船五艘、昨擬自挪威國駛入瑞典領海、當被瑞國海軍當局在斯特隆斯達特港外、予以擬截、又各交戰國機、昨在公海上空飛行頻繁、瑞典西海岸一帶、昨自晨至暢、砲聲不絕、並有遇難輪船、發出求死笛聲、歷數小時之久、

行政院正研究 劃分四部職權

行政院各部會、除舊制所規定之職權外、新設之工商・農鑛・社會・宣傳四部、其職權之規劃、刻正由行政院按照性質、分別研究中、聞關於工廠及已成爲商品貿易性質者、均隸屬於工商部、關於農事之改良指導、礦產之調查開採者、隸屬於農礦部、勞工及有關於改進社會事業之各部分、隸屬社會部、又悉各部會辦事規程、行政院亦已着手擬訂中、

財政部取消 出口貨物賑捐
十四處稽徵所限期結束

（本京訊）財政部長周佛海氏、以江陰、滸浦、新港、七丫口、天生港、任家港、匯漕港、白茆口、張黃港、河口、八圩港、青龍港、新生港、十二圩港等十四處前設有稽徵所、徵收出口貨物賑捐、米糧魚肉、無不徵稅、形同厘金、已手諭限於本月底結束、所有稽徵所十四處、均一律撤消、

渝國共衝突益烈
傳渝方已發出密令 力謀消除共黨勢力

（香港二十四日電）渝方國共傾軋、依然未息、渝府對共黨之跋扈、已感不耐、傳最近已祕密擬定對付共黨辦法、令各省黨政軍政機關遵辦、上項密令、範圍廣汎、唯其根本方針、爲共產黨應處於國民黨勢力之下、並開列下列數項、作爲具體處置方法、㈠對中共之態度、各地方應嚴厲、至於下層方面、宜作積極爭鬥、㈡處罰共黨之手段、應儘量借手一般大衆、予以壓制、㈢强化特務工作隊、抑制共黨活動、採取統制出版物等之有效手段、圖共黨勢力之分散及削弱、㈣左列各問題應立即解決、甲、改陝西北部六縣爲陝省第二行政區、甘肅東北三縣爲第一行政區、均置於陝甘兩省之政府管轄之下、乙、在陝北十七縣、寧夏二縣、及甘肅三縣之邊境區域中、擇定數處、增强中央軍之實力、丙、廢止第八路軍之招兵區域、罷免由共軍擅自委任之黃河防守司令、另任新司令、丁、撤廢晉察邊區行政機關、及冀中冀南專員公署、改編爲新行政區、戊、第八路軍所設所謂晉察綏軍區及其附屬地今後移至戰區總司令之管轄、

粵海關通告 實施新稅率

（廣州廿四日電）二十四日廣州稅關發表通告、二十日起實施之廣州貿易輸出入品關稅率、內容如下、㈠輸入稅目下適用於華北華中、幷適用一九三八年之改正稅率、㈡輸出稅適用一九三四年輸出稅率法、但最近擬實施目下在上海適用之改正輸出率法、預定此法實施時、將再改正其一部、㈢輸出入稅適用一九三一年公布之轉口稅率、

華北政委會各廳署 下月一日正式成立

（北京廿四日電）華北政務委員會所屬政務廳、祕書廳及各總署、聞已定於五月一日、一律正式成立、所有各該機關人員、亦於同時發表、

（北京廿四日電）前臨時政府警防隊、日前奉令改編所屬各部隊、一律改稱爲華北警防隊、仍駐原防各地、担任剿匪事宜、

英法國防會議
挪波亦派代表參加 獲得有效合作辦法

（本報上海二十四日專電）據哈瓦斯社巴黎訊、英法國防最高委會第八屆聯席會議、昨今兩日舉行、挪威波蘭兩國要人、亦有參加、據事後發表公報稱、協商各國政府、爲及時履行各項約束、並共保障其利益、以對抗一切敵對行動起見、會就一切需要密切注意之政治、軍事問題、交換意見、旋於檢討一般作戰情形後、採取各項新決定、務使協商各國、能在一切情形之下、實行有效的合作、波蘭總理薛哥斯基將軍會聲明、該國政府陸軍與人民、咸決定以全部資源、賡續作戰、此際正就所有人力物力積極加以調整與發展、與會各國對於該國此種努力、暨一切有效的貢獻、深爲欽佩、英法波三國首領、旋又要求挪威國代表、即駐法公使巴克、轉達該國政府、告以英法波三國對於挪威民族、在國王哈康七世領導之下、英勇抗戰、無任敬仰、巴克公使亦即代表該國政府、對於協商各國迅速赴援之舉、表示謝忱、

日政府重視 菲新移民法案

（馬尼拉廿四日電）菲列濱議會排日議員、接得日本政府關於菲列濱新移民法質問美政府之消息後、急欲通過該案、以議會閉會時期迫促爲理由、二十三日上午下午二次召開會議、擬最遲至二十五日將該案通過、（按菲新移民法案、限制每年不得超過五百人、）

（東京廿四日電）日政府因菲列濱議會、擬早日謀新移民法案成立、認爲菲列濱本身、違背美國赫爾國務卿誠意之聲明、且對日本作非友誼行爲、聞日政府已有重大決心、應付該法案、現正關心其今後之推移情形、

國民政府命令

國民政府二十四日令、任命汪璧・尹定一・彭伯威・許寶銓爲軍事參議院中將參議、此令、任命楊靖寰・馬侯武・顧笠夫・張翔雲・楊崧高・王學韜・馬衡爲軍事參議院少將參議、此令、任命陳事爲軍事參議院上校諮議、此令、

慶祝國府還都

典禮秩序確定

各方代表集首都

旅日華僑代表團訪謁當道　湖北各縣觀光團到京參加

（本京訊）國府還都慶祝典禮、業已定於本月廿六日在首都舉行、其典禮秩序已確定如次、（一）奏樂、（二）主席就位、（三）使節就任、（四）奏國樂、（五）外交部長致詞、（六）使節祝詞、（七）主席答詞、（八）賓主相對一鞠躬、（九）奏樂、（十）禮成、

旅日華僑

（本京訊）普天同慶之國府還都典禮、全國已定二十六日同時舉行、我國旅日華僑如橫濱中華會館理事長陳洞庭、長崎新華僑民團團長潘景波、神戶華僑新興會會長何芍廷、旅日華僑聯合會東京總會會長張則盛等一行四人、被派為代表、搭鹿島丸返國慶祝、業於二十三日上午九時半抵京、下榻南京飯店、記者特驅車往訪、當蒙該團陳洞庭君接見、據稱本團專誠慶祝祖國還都、特來參加盛典、擬逗留三兩天、定二十九日往滬轉道赴日、並對記者發表意見如下、

發表談話

洞庭略謂「此次任務、除參列國府還都大慶典以外、對於祖國同胞與政府有所報告與期望、吾等僑居日本、平日安居樂業、固不待言、雖在事變之中、仍能無異於昔日之狀況者、實值得吾人之感激不忘者也、此次事變損失之大、實可驚人、吾等四萬萬親愛之同胞、憂國憂民之士固多、和平建國之心彌切、當感過去痛苦之厲害、應覺未來責任之重大、從今以後、同心協力、務須達到事變結束、中國復興、中日親善、東亞和平之最大目的、深願祖國親愛之同胞、協同政府當局勉圖進行、俾不久之將來、登吾民於衽席、奠國本於苞桑、此則留日華僑所馨香禱祝、而抱無窮之希望者也。」

晉謁當局

旅日華僑代表團陳洞庭・何芍廷・張則盛・潘景波等四人、特於二十四日下午三時半往僑務委員會晉謁陳委員長致敬、當由陳氏親自接見、陳氏對該團發表談話、略謂「此次國府還都、政府方面對僑務事宜、特別重視、爰特依照舊有法統、恢復僑委會之組織、成立以來、對於各項工作之推進、正在力圖規劃、次第舉辦、以解除僑胞痛苦、謀僑胞幸福為最高原則、各位僑胞領袖回國參加祖國國府還都典禮、本會表示無上歡迎、今後希望取得合作聯繫、共謀僑務事業之發展、海外僑胞對和平運動眞相、恐有未能完全明瞭、亦望各位回去後、多多宣傳、務使國內外民衆、在汪主席領導之下、一致努力和平反共建國運動、使民生昭蘇、國運日隆、」旋即互相交換僑務問題、各項意見、進以茶點、後由代表陳庭洞答詞（從略）、至四時許始盡興告別、

陳僑務委長與華僑代表會見時攝影

代表雲集

（本京訊）各方代表慶祝國府還都來京、至昨日止、已有多人、㈠湖北省政府、為參加慶祝國府還都、組織湖北省各縣代表觀光團、於廿三日正午、乘當陽丸抵京、廿四日晨十時、該團一行、特赴國府及市府訪問並表示慶祝國府還都之意、㈡華南汕頭市長周之楨氏、為慶祝國府還都、除汕市同時舉行大慶祝外、并委派祕書曹瀛代表來京、參加首都慶祝大會、曹君已於廿四日晨抵京、㈢滬訊：中國駐朝鮮總領事范漢生、玆以國府改組還都、全國共慶之際、特於日前返國抵滬、

慶祝國府還都

各地民衆熱烈籌備

上海　（上海廿三日電）滬市各界慶祝國府還都擁護和平大會、刻正由各方積極籌備中、市府除定廿六日上午十時、在市府舉行慶祝大會外、所有各區署則分別舉行、玆悉市教育局特於今日（廿三）舉行慶祝籌備會議、決定㈠通令各學校自廿六至廿八日放假三天、㈡學生千五百名參加大會遊行、並定廿八日在新公園舉行中日學生聯合運動會、市教局派學生五百名參加、

又市警察局定廿六日分別舉行閱兵典禮、示威遊行、檢閱處在市府前廣場、張文傑任總指揮、受檢部隊計特警總隊三個中隊、警衛大隊一中隊、市長處局長將親自檢閱、

蘇州　（蘇州廿四日電）蘇省慶祝國府還都擁護和平大會、刻正積極籌備、慶祝節目、決定廿六日上午在開明戲院舉行民衆大會、由亞平昔樂會表演餘興、繼舉行提燈遊行、其行列為大國旗、省警局警衛班、軍樂隊、警察隊、高蹺、龍燈、棧欄、獅子燈、及各機關各學校團體參加遊行人員必在千人以上、廿八日由蘇州電台播送慶祝大會意義之特別節目、蘇省府當局並通令所屬各機關、於廿六日放假一天、

杭州　（杭州廿四日電）浙江民衆慶祝國府還都擁護和平大會、一切設施、均已籌備就緒、決于二十六日上午九時、在英士街口舉行熱烈慶祝、散會後列隊遊行通衢、各游藝場半價優待觀衆、由民衆團體代表許超廣播演講、二十七日上午九時舉行運動會、正午省府歡宴外賓、下午一時舉行露天演講、由職業團體代表謝虎承廣播演講、二十八日上午九時、汽車化裝遊行、下午七時舉行提燈大會、由自治團體代表陳樹聲廣播演講、至慶祝大會籌備會全體名單、已正式發表、以誌慶祝、

鎮江　（鎮江廿四日電）慶祝國府還都擁護和平大會、業經宣委會議決於二十六日在黃家山舉行、刻正積極籌備、並由各機關張貼標語、另由區公所通知各坊、每坊派卅人參加、以昭隆重、各商店現已紮製燈彩、屆時必有一番熱烈情況、

歐戰發生後　中美間貿易大增

第一季對外貿易發表

（上海廿四日電）自歐戰發生後、德國對華貿易均遭協約國封鎖、致一落千丈、英法亦因軍運頻繁、對華貿易亦日漸低落、至船來品向之取給於英德者、今均求諸北美、故美貨進口、突趨旺盛、其中以五金、機器、電氣材料、染料等佔大宗、本年第一季滬美貨進口共價二一八三二六七九金單位、約佔進口總額百分之四十、較去年同期增加一倍強、以棉花進口為大宗、計價一二三三九九九金單位、佔進口美貨一半強、值茲紗價狂漲、紗業獲利甚鉅、預料美棉進口、尚有增加可能、至滬對美輸出、亦較往年陡增數倍、計本年第一季共價七二五〇五九四三元、去年同期則僅值一六五七五一九四元、其中以生絲為最多、價值三四二〇八六七〇元、佔對美輸出之一半弱、

（上海廿四日電）據海關總稅務司發表、今年第一季全國對外貿易如次：洋貨進口值國幣三七六、〇三一、一六七元、土貨出口值國幣三九七四二五三二三元、總值七七三四四三六九九元、出超二一三九四一五六元、去年同季洋貨進口為二七一七四〇六四三元、土貨出口為一九三九六三〇九五元、總值四六五七〇三七三八元、入超七七七七五四八元、

華北經濟代表蒞青懇談

（青島廿四日電）出席華北經濟會議之日大藏省次官大野氏、商工省次官岸氏等一行、於廿四日上午九時半、由濟抵青、上午十時半、赴興亞院出張所訪問所長與關係人員、垂詢當地事情、旋赴陸海部隊各工廠視察各種設施、下午五時半、出席迎賓館之經濟懇談會、對青島之特產物價、及勞働問題、有所懇談、

日豐田紗廠大火損失

約五百萬元

（本報上海廿四日電）據同盟社名古屋訊：今晨零時四十分名古屋中村區米野町豐田紡績南工場、突由東南角起火、延燒達七小時、第一第二製紡工場及織成布西工場三處均付之一炬、至七時四十分火勢始熄、損失棉花五百噸、及紡績機械等、總值不下五百萬元、

錫澄虞召開治安會議

（無錫廿四日電）錫澄虞三縣、廿三日在錫縣署開治安會議、出席三縣知事、警所長、綏靖隊官長、及日駐屯警備部隊長、日憲兵隊長等、開會後、對治安方面作懇談、會獲得圓滿之結果、

長興警長免職

（杭州廿四日電）浙警務處、以長興縣警所長欽新宇辦事不力、業予免職、遺缺調委崇德警所長楊濟昌接充、該所長遺缺、另調省會警察局南區警察署長抵補、所遺南區署長、以前署武康縣知事范頌西充任、又蕭山縣警察所長王岐山另候任用、遺缺令委該處視察員張振華接充、

儀徵縣署發行幣券

（儀徵通訊）儀徵縣境、自缺乏銅元後、各商店為便於找零、紛紛自印分幣券流通市面、嗣以一般商店既無固定基金、抑且任意濫發、以是執有此分幣券者、視為廢紙、近葛縣知事有鑒於此、若不嚴予取締、非特紊亂金融、抑且影響市面、為便利商民、乃召集縣商會暨地方士紳集議、縝密攷慮、爰由縣署刊印分幣券計「一分」・「五分」・「一角」・「五角」・「一元」等、質料堅固、圖案精緻、經兩月之久、始行印就、聞該署以發行在即、除佈告商民一體使用外、並函知縣商會剴切勸導、

滬東區電車五月起恢復

（上海廿四日電）據悉滬東區電車、將于下月一日起恢復、日來正添招司機及售票、

上海簡訊

研究囚糧　工部局為節約開支、對監獄囚犯食糧亦特組研究囚糧委員會、從事研究核減、玆悉該委員會已決議將囚糧減少、其數量則尚未發表、

稅警津貼　滬江海關全體稅警二一五九名、今日（廿三）向當局提出要求增加特別津貼、聞方尚未答復、

營業保證　南市前為促進繁榮、舉辦商店登記、現奉市府令停辦、區署為保障商店營業安全計、特另辦理商店營業保證辦法、並訂定保證條例、已奉市府核准、即日施行、

川滇郵包　滬郵局包裹股頃發通告稱：昆明本口之包裹、自二十五日起暫停收寄、雲南、貴州、四川各地個人及藥品包裹、自二十五日起恢復收寄、又東西川包裹分別停收、

濬挖神灘　滬濬浦總局改組後、現準備繼續疏濬吳淞口外神灘工作、世界最大巨型挖泥船「建設」號、刻正裝添煤斤、待命出發、

晉戰況緊張　高平又告陷落

洞庭湖日艦砲轟鹿角

（本報上海廿四電）據快訊社渝訊：晉南戰事仍側重張莵大道、晉東南戰況、又趨緊張、長治壺關等處日軍、現分數路向西南進攻、謀與晉南日軍取得呼應、（洛陽廿四日電）晉省平陸茅津渡兩地陷落後、兩軍現尚在附近山地激戰中、沿太行山脈進攻澤州之日軍、已攻陷高平縣城、沁水方面：兩軍正在鄭莊以南發生激戰、翼城方面：兩軍相持於鄗嶺一帶、（漢口廿四日電）日海軍江上艦隊一部、廿三日突駛入洞庭湖、開砲轟擊距岳州南方二十公里之鹿角地帶、（高安廿四日電）贛北戰事、仍在西山萬壽宮東南方丁家塘一帶、（北京廿四日電）日軍二十三日包圍固城黑家營平辛莊、經激戰後陷落、

警政設部之意義

李士羣

國家設官分職、代有變更、其機構之因革損益、恆視時代之需要為轉移、無一成不變之規、有因時制宜之道、過去之司法、離行政而獨立、現在之警政、離內政而設部、其義正復相同。

意義一

我國設置警官、遠在二千年前、周禮、司虣禁門闈、司稽察犯禁、是為警察之嚆失。厥後秦置中尉、漢置執金吾、隋唐因漢舊制亦有金吾衛之設、雖無警察之名稱、實負警察之責任。然此皆中央警察官、並未設置於各地、宋承五代之後、國俗民情、每況愈下、當時執政者、認為非推廣警察、不足以詰奸禁暴、維持治安、爰於中央警察官之外、並置地方警察官。宋史、王彥昇為京城巡檢、中夜詣王溥第曰：今夕巡警苦困（巡警名稱、見於我國史乘者、以此為始。）復於沿邊溪峒、沿江沿海置都巡檢及巡檢、轄數州數縣或一州一縣不等、掌訓練甲兵、巡邏州邑、擒捕盜賊各事項、是為警察之濫觴。（警察之巡邏制、自此始。）元明以降、代有巡院及五城兵馬指揮司之專官。清制、北京有巡捕營、掌徼巡京師、詰禁奸宄、平易道路、肅清輦轂、其長官為九門提督、步軍統領、五城御史等。其職掌範圍、視歷代所設者為廣。迄清季變法維新、遣端方等首五大臣出洋攷察、歸國後舉行新政、首先創立巡警部、下設巡警總廳於京師、復於各省設置巡警道、（有由巡警督練公所改組者。）於是警察制度、已具雛形。顧為時未久、即廢部設司、併其職務於民政部、三十年來、因沿舊制、格於種種原因、遂使此僅具雛形之警察、未能發育健全、甚至為世人所詬病。現在、國民政府改組還都、法統雖屬繼承、情勢已經大變、警察為應付環境計、自不能不設部施政、統籌辦理、此警政設部之意義一也。

意義二

警察為內政樞輿、同時為執行法令、推行庶政之唯一工具、凡行政院所轄各部、均與之有連帶關係。環顧東西各先進國家、必先有健全之警察、然後有健全之行政、其屬於內政部份者、固無論已。其他、如外事警察・交通警察・鐵路警察・司法警察・水上警察・農村警察・礦務警察・森林警察・商務警察等、莫不各就專管、賴有警察以執行職務、是警察事務之繁劇、職責之廣泛、實網諸各部之上、苟非獨立設部、通盤計劃、兼籌並顧、勢必捉襟見肘、難免顧此失彼、掛一漏萬之虞、此警政設部之意義二也。

意義三

自國民政府還都、我代主席確定施政綱領之兩大方針；一曰實現和平、一曰實施憲政。所謂實施憲政者、其程序當在實現和平之後；顧欲實現和平、必自消弭戰禍、安定民生始。七七事變、迄今兩載有餘、地方殘破、民不聊生、廬舍成墟、田園荒蕪、商輟於市、農輟於野、百工之事、無一不廢、寡人之妻、孤人之子、壯者散而之四方、老弱者轉乎溝壑、所謂淪陷區域、幾佔全國之三分之二以上、誰為為之？孰令致之？追源禍始、實主張抗戰到底者、為厲之階、乃猶倡為最後勝利必屬於我之謬說、以蠱惑民心、遂令芸芸衆生、盡墜其術而不自覺、玆欲振導祥和、喚醒民衆、固非一面撫綏安輯、一面致力宣傳、使日處水深火熱之民衆、獲得安居樂業之機會不為功。但此項工作之進行、必有賴於後方治安之鞏固、警察為深入民間、為民衆所最接近者、苟能盡其職責、撫輯流亡、保護良善、曉以和平運動之眞諦、使新政府統治下之一般人民、盡數了解抗戰亡國之非計、父誡其子、兄勉其弟、家喻戶曉的厭戰、由近及遠的傳播、則抗戰陣線、勢必動搖、全面的和平、立可實現。然後再由我健全警察、逐步進行調查戶口、局部進行辦理選舉、馴至由局部推行全部、則憲政亦計日可以實行。惟上述工作、千頭萬緒、本非一蹴可幾、但其始基之植、繫於安內政策之能否推行盡利以為斷。警察為安內政策之樞紐、苟非有提綱挈領、刷新警政之最高機關、以最大權力、豐富人才、從事於指導與監督、殊難收偉大之效果、此警政部設之意義三也。

意義四

抑尤有進者、警察執行職務、事事取勸導或干涉、與共產主義之取誘致或放任者、絕對不相容、今欲反共建國、尤應提高警察職權、嚴密防範共黨之活躍、藉以糾正人民被共黨麻醉之心思、制止人民被共黨操縱之行動、然後可以維持秩序、保衛安甯。凡此種種任務非常重大、關係非常緊要、更非一司力量所能推動、而應付裕如。一經設立專部、自可依據反共建國之政策、擴充警察之權威、而達到最後之目的、此警政設部之意義四也。

總之、警察效能、在今日已具有絕對的重要性、其事務與職權、較之昔日僅屬於內政一部份者、適不相侔、現在之廢司設部、實為時代環境所必需、而不可忽者矣。

××××××

國際聯歡社

本社為慶祝國府還都擁護和平起見專聘技師紮彩張燈一新耳目並於本月二十三日起至二十六日止每日晚間十時請由海外歸來魔術大家表演各種新奇魔術藉供來賓娛樂以示同慶用敢敬告尚希參觀是幸

地址貢院西街新廈　電話二二九四九

東方西餐遊藝場

挽友再度情商聘請標準紅星　吳夢蝶小姐　現已由滬抵京登場伴舞

（陳容齊集）季瑛　唐敏（舞國歡騰）

鄭玲玲　陳雪莉　王英　陳儀君　小姐

東方新陳容之一班

貢院東街四十四號

太平洋酒菜館

附設咖啡彈子房部

津川名菜　各種筵席　隨意便酌　女子招待　房間清潔　坐位寬暢　空氣流通　如蒙惠顧　特別歡迎

夫子廟貢院東街　電話二二七一八四

浙紹六華春酒菜館

地址貢院東街　電話二二七四七

南京皮愛司橡皮胎

經理萬昌汽車五金材料行

本埠下關外埠浦口至蚌埠　如蒙賜顧竭誠歡迎

地址中山路廣州路二二九至二三一號

國泰汽車行

車輛精美　行駛穩快　取費公道　服務週到　如蒙賜顧　隨叫隨到

本行經售各種汽油定價克己

地址夫子廟貢院街太平洋對面　電話二二七三三

南京汽車材料行

精選各國汽車材料　經售汽油機油各種油類　代客汽車賣買修理　如蒙賜顧竭誠歡迎

地址珠江路二十八號

美羅高等洋服

專製禮服　海陸軍裝　採辦歐美呢絨特等套料

本公司運到最時式春季套料優良花色特別歡迎各界參觀比較

總店上海靜安寺路1478號　南京地址太平路門帘橋四〇八號

三新池汽水盆浴堂

西式房間　座位舒適　洋磁盆湯　定價低廉

地址中華路三山街

麗都花園

首都唯一的高尚娛樂場所

(一)有聲電影　(二)現代話劇　(三)新都樂府

—不同的享受一樣地沉醉—

您將永不會感到寂寞和無聊！

准三五日內隆重開幕

一個驚人的好消息!!!　特設三大部門

中華大戲院　夫子廟首都大戲院舊址

（今天權威貢獻）王先生與二房東　湯傑編導

湯傑　劉繼羣　倉隱秋　張淑宛　桑負　洪警鈴　合演

新華唯一新型出品　新華新人王慧蟾　有驚人的新型作風

全國一致公認滑稽之片最高權威十足笑料鉅片　噱頭！斜氣！臭虫游擊！美人脫衣！擱樓酷熱！貴妃出浴！激底描寫多數二房東的醜態

刮死刮活！刮出一場大病　省天省地！省出一場大火

每場加映名貴新聞一

時間：中國十二時開映連映五場

票價：樓下四角　二樓八角　三樓六角　指定席一元三角

國際劇場　新街口世界大戲院舊址：電話二二九四二號

南國影后陳雲裳主演　木蘭從軍　張善琨監製　卜萬蒼導演

當今影壇絕無僅有　男裝巾幗英雄傳

今天貢獻華成公司出品　全部有聲對白歌唱古裝　忠孝節義偉大巨片

梅熹　韓蘭根　劉繼羣　殷秀岑　湯傑　黃耐霜　尤光照　外男女明星萬數合演

今天新排跳舞異色　東方歌舞團（同時加演）　佩玉外數名大表演

每場加映世界時事新聞片

時間：一時半　四時　七時半　星期早場上午十時起映

南京大戲院

陳吉瑞　趙韻聲　童素芳　于占元　劉榮春　袁素琴　王冠影　施子建　蔡匯春

今天日夜公演萬人渴望　偉大佈景奧妙機關巨劇　頭本濟公

注意四本公演日期

明星大戲院

張俊仙　張韻樓　新雲秋　李淑棠　暨全班藝員百餘人合演

今天日戲　頭本七劍八俠

夜戲　特煩諸大藝員雙齣生平傑作拿手好戲　鳳陽花鼓　捉放曹　春香鬧學　盜仙草　全本烏龍院　水濂洞大鬧龍宮

明天慶祝國府還都　減售半價一天新劇登場　二本七劍八俠

馬慶康新出品

電爐烘製　奶油威化餅乾　又酥又脆眞好吃

味分桔子　檸檬　香草　巧格力

每包二角二分

地址：中華路一六五號

英增強對土聯繫 將作積極活動

經濟文化宣傳一齊着手 貿易代表團定期到土京

（本報上海念四日專電）據海通社安加拉訊、英駐土大使許閣森、法駐土大使馬西格里、現均返抵土京、許稱英對土耳其將增加經濟上文化上宣傳上之活動、但未提及軍事上政治上問題、又英國貿易代表團、將於五月十五日抵達土京安加拉、此間商界人士、對此代表團極表企待、因希望英土商務之發展、將足以補償英土商務之衰落、

（本報上海廿四日專電）據土京訊、土耳其政府頃頒戒嚴法規、定在某種態形下、始能宣佈戒嚴、

法義諒解 土政界甚重視

（本報上海廿四日專電）據海通社安加拉訊、關於法國總理萊諾主張法義諒解一事、引起此間政界及輿論人士之極大注意、各報認英法義訂定三國協定之可能性甚少、因義大利所提要求、英法未必能予以滿意、又日內瓦訊、此間政界人士謂、法國任駐義大使龐賽之地位、現已發生動搖、恐將任命新人前往接替、據稱、當達拉第任法國內閣總理時、萊諾對政府所推行之法義修好政策、曾表示反對、今則已改變其見解、認爲法政府對義大利之善意、應即調動駐義外交代表、俾義大利能領會之、聞萊諾總理更擬派遣高級軍事武官駐在羅馬、

紐約共和黨代表 譴責杜錫柯言論

（本報上海廿四日專電）據合衆社華盛頓訊、紐約共和黨代表菲殊氏、昨譴責第五海軍區司令杜錫柯少將在參院海軍委會之發言、謂係今日任何海軍人員、所發最挑撥危險之語調、菲氏提議國會、應調查海軍人員、有關戰事之陳詞、彼輩每於海軍方案提出時、恆發動一種宣傳工作、杜氏且告吾人、應宜在非列濱及關島設防、並加入英法協約國以保衛新加坡、又全國防止戰爭委會主席里比氏、昨稱海軍作戰部長史達克上將、企圖恐嚇美國、揑造日本强大浜軍造艦程序之說、俾便建造一超海軍力量、渠謂此種論調、與杜錫柯少將同樣的最足令美捲入戰□、

法德空戰時 侵入比領空

（本報上海廿四日專電）據路透社比京訊、比國防部公報稱、法德飛機昨在比境高空交戰、時值午刻、比京行人熙攘、突聞高射砲聲、頗爲震驚、比戰鬥機亦升空、公報謂、比國將提必要的抗議、

德國西綫區域 將准許旅行

德法隔河砲戰

（本報上海廿四日專電）據海通社柏林訊、德國西綫區域嗣後將准許本國人民及外僑旅行、但申請者須有要事始得照准、所准旅行區域、包括薩爾盆地巴拉丁納特與巴頓西部各地、

（本報上海廿四日專電）據路透社巴黎訊、昨夜此間發表西綫戰報稱、昨摩塞爾與白拉斯兩德河間、雙方砲台頗爲活躍、方巡邏隊在伏斯巨河西面進襲、旋被擊退、沿萊因河雙方軍隊、以步槍互射、

加拿大總理 訪問羅斯福

（本報上海廿四日專電）據路透社美喬治亞洲溫泉訊、加拿大首相金氏、頃已抵此、乘車往羅總統別墅、羅出迎、與金氏握手歡敍、羅旋告記者稱、金氏此次來訪、並無政治意義、按羅與金氏乃故友、金氏每年來訪一次、

（本報上海廿四日專電）據海通社華盛頓訊、羅總統昨在溫泉招待記者席上談稱、美駐斯干的那維亞空軍武官羅賽上尉、被炸身死一事、余已聞悉、深爲遺憾、

烏拉爾發現錳礦 藏量極豐富

（本報上海二十四日專電）據海通社莫斯科訊、烏拉爾之斯華德洛斯克最近發現錳礦、藏量均極豐富、足供烏拉爾全部鎔鐵工廠之用、同時西伯利亞西部之巴希基利斯坦發現新錳礦、聞已採獲礦苗數十萬噸、

購買白銀政策 美國並未獲利

海曼氏主張應即停止

（本報上海廿四日專電）據合衆社紐約訊、全國信用銀行協會總經理海曼氏、在該會商業報告中、主張美國應停止購買外國白銀、據稱、倘吾人以爲擴充國內白銀工業、乃爲有利者、則宜停止購買外國白銀、一九三四年白銀政策、吾人今日適得其反、並未獲利、中國廢除白銀幣制、顯係受吾人白銀政策影響、外國購買力之增加、均受吾人購買白銀之助、吾人若審過去紀錄、即可證明購買白銀政策、

（本報上海廿四日專電）據哈瓦斯社紐約訊、美銀行界巨擘摩根皇公司大股東賴蒙脫、頃發表演說、主張在經濟方面、加緊援助英法、略謂美國所給予英法之經濟援助愈大、則本身捲入戰爭漩渦之機愈少、因此吾人必須援助協約各國、使之能在美國境內取得各項必要工業品、依余所見、吾人援助愈大、則戰事距離吾國邊界愈遠、而戰事之結束、亦必愈速、總之美國在經濟金融上與英法合作、並非步向戰爭、實係步向和平、

美共黨頗活躍 各工會被操縱

（本報上海廿四日專電）據哈瓦斯社華盛頓訊、衆院台斯委員會、即非美國的活動調查委員會、本日開會時、運輸工會前會長奧希亞曾出席、陳述國內共黨活動情形、據稱運輸工會阿拉斯加分會、曾被共黨所控制、彼輩企圖於美國對蘇聯作戰時、破壞交通、紐約分會亦爲該黨所操縱、該黨因此握有隨時宣布罷工、使紐約市全部交通停頓之力量、

◇　◇　◇

英彌補戰時財政 實行增加各稅率

（倫敦二十四日電）英財長西門二十三日在下院宣稱、爲辦理二十六億六千七百萬磅龐大之明年度預算起見、決實施增加稅率、（一）將所得稅由現行一鎊徵收七先令、增至七先令六便士、（二）所得稅免稅點、自二千鎊降至一千五百鎊、（三）啤酒稅、每磅徵收一便士、酒稅、每加倫徵收十六先令、（四）烟草稅、每磅徵收四先令、（五）火柴稅、每克蘭姆徵收四先令二便士、（六）郵稅、國內郵稅二盎斯徵收一便士、外國郵稅則增至八便士、（七）增設交易稅、

美陸軍部完成 運軍赴歐計劃

紐約港務局長宣稱

（紐約二十四日電）當此美國參加歐戰之說甚囂塵上之際、紐約港務局長喬治德蘭爾氏、突於二十三日在州際商業委員會席上聲稱「美陸軍當局已完成其派軍赴歐之輸送計劃」、頗引起各方面之衝動、按美陸軍當局、亦曾宣布美爲備將來不得已參加歐戰計、已完成一種計劃、俾隨時可由紐約港、輸送遠征軍至歐洲、

多腦河水災 德解囊救濟

（本報上海廿四日專電）據海通社羅京訊、多腦河因河水泛濫、致河套附近十二村莊、全數淹沒、農場一百、完全摧毀、無家可歸者、達一千二百家之多、又德國將捐價值十萬馬克之建築材料、救濟多腦河沿岸最近所發生之水災、

德著名飛行家 飛行失事喪身

（本報上海廿四日專電）據路透社柏林訊、德著名長距離飛行家亨克斯大尉、頃在訓練飛行中失事喪身、按一九三八年間、亨會從柏林往返紐約、作不停留飛行、並創柏林至東京之飛行新紀錄、

海外鱗爪

△希臘京城訊、希臘王位、假定繼承人、卽國王喬治之弟保羅親王昨被任命爲陸軍上校、海軍司令、空軍上校等職、並授予軍事二級十字勳章、

△德國收集全國廢紙、由青年團員挨戶收集、作造紙廠原料、

△德國商業代表團、昨已行抵瑞典京城、

△巴西京城訊、昨汎美中立會議、討論美國對安全區之計劃、該項討論、將於明晚討論完畢、

▽白魯塞爾、伐爾克斯、弗拉谷特公路、昨發生爆炸案、路人一名炸死、兩人受傷、房屋炸毀數棟、

荷印重要會議 討論應付時局

總督表示已有充分準備

（巴達維亞廿四日電）荷印總督查爾達、二十二日在本地召集荷印議會議長及各地方長官、舉行重要協議、會議內容雖祕不發表、預料不出討論荷印時局之對策、昨夜查爾達總督曾作廣播講演、謂當局對目前各問題、均已有充分之準備、

匈牙利的興登堡

當全歐洲波瀾浪惡的時候、匈牙利攝政霍爾第是個可注意的人物、他有『匈牙利興登堡』之稱、各中立國尤其與德國爲鄰的小國、無不畏希特勒之威、只有匈牙利是例外、當德國侵略波蘭時、她敢於公開地向波蘭表同情、

表面上、他常派大員與德國周旋、並且通過了反猶法律、像是希特勒的應聲蟲、然而他是個機警多智的領袖、其機智不在希特勒、史太林之下、當慕沙里尼坐視奧國之滅亡而不救時他仍與意大利保持極友好關係他知道慕氏必不肯放棄中歐全部勢力、即不會犧牲其對匈牙利的友誼、同時他知道德國不敢迫使意大利叛離軸心而與英法相勾結即不致暢行其對匈牙利的侵略、

匈牙利爲德國到巴爾幹半島的一條捷徑、她背後有强大的意大利、希特勒對之頗感棘手、同時匈牙利亦不願蘇聯展足於巴爾幹半島、霍爾第在國內具有無上權威在他執政之前十年、人民視之泛泛、僅得軍人之愛戴而已、後十年則大有不同、自希特勒崛起於德國、歐洲擾擾不寧、匈牙利竟能逃避魔掌而安如磐石、民衆無不驚其手腕之敏妙、他常常不帶侍衛策馬過市、有時看電影有時到小樂器店去聽新唱片、

政治上對德保持不卑不亢的態度、當德國新巡洋艦舉行下水典禮時、請他蒞臨參觀、他欣然就道、但當德國示意欲假道匈牙利進攻羅馬尼亞時、但坦白地拒絕討論、那時德匈關係惡化、只能讓慕沙里尼周旋維護於其間、二次大戰爆發之前夕、希特勒忽動豪興、挾暴風隊四千隊員報聘匈牙利、霍爾第毅然拒絕、解釋他國內將予以週密之保護、希特勒勃然不悅、幸虧德波戰事發生、才把希氏眼光轉移到另一問題上、

名義上係攝政、實在與君主並無區別、但與之爭雄逐鹿者、他每年在宮中舉行一次園游會、這時候衣香鬢影、盛極一時、具有皇后之風度的霍爾第夫人以名貴茶點分餉賓客、宮中侍衛均着中古時代服裝、鵠立於門外、

三十二年的航海生活、霍爾第養成了結實的體格、年已古稀還能參加年輕官員們的體育競技、此外、他對一切娛樂很感興趣、音樂會與第一場電影他和夫人是很少缺席的、他是跳舞專家及牌名手、他和希特勒同爲嗜好繪畫者、不過他精通數國方言、

十四歲時隨五位兄長入伍、當兄長們慘遭意外之翌年、他入阜姆皇家海軍學校、該校錄取新生必經皇家之許可、家人引以爲榮、該校校訓爲：『責任高於生命』、他自服務海軍以來以此爲座右銘、

上次歐戰之第一年、奧匈帝國艦隊被封鎖於亞得里亞海、俄特蘭陀之役、他統率諸瓦拉艦隊與協約國海軍作戰、不幸一足受傷、躺在病床上發號施令、這件英勇事蹟使他跳過十一位長官而被提升爲海軍上將、奧匈老皇約瑟夫崩殂、新王查爾士舉行加冕禮時、任之爲海軍總司令、那時正值前方瓦解、霍爾第曾作三十三次演講、藉以鎮定人心、直至休戰之日止、

戰後奧匈帝國崩潰、霍爾第創平左派之亂、於一九二〇年就攝政之職、從那時起、他不斷寫信向廢皇問安、廢皇卜居於瑞士鄉間、是被奧大利共和國推翻了的、霍爾第信中說將擁立廢皇匈牙利國王、但時機未至而貿然一試、則將引起小協約之忿怒、有加兵於匈牙利之可能、

廢皇迫不及待、於一九二〇年復活節悄入匈牙利國境、霍爾第勸其以國家及皇朝爲重、查爾士乃廢然再往瑞士、一年後廢王與王后又越匈牙利邊境向首都進發、一部份軍隊起而響應、同時小協約一致反對哈卜斯堡王朝之捲土重來、霍爾第鑑於危機一髮、乃下令派軍隊作戰、經過首都郊外二十里的一場激戰、廢王不幸被擒、置於一艘多惱河內英國巡邏艇、在黑海換乘Glow Worm號送往馬得拉島、數月後鬱鬱以死、

霍爾第常常對他的摯友說、他在世一日、決不容異國軍隊占領馬扎爾人的尺寸之土、馬扎爾人雖不忘向羅馬尼亞收復特蘭夕爾文尼亞失地但是霍爾第不需要德國的援助、使羅馬尼亞遭遇危機、蘇聯向之索還比薩拉比亞、保加利亞向之索還多布魯甲、則匈牙利以一反掌之勞、可將特蘭夕爾文尼亞納於版圖之內、慕沙里尼也希望霍爾第靜以待時機、

在德意蘇三角勢力之下、匈牙利雖危而安、一個沒有王冠的「國王」沒有海軍的海軍上將握着巴爾幹的鎖鑰、

◇◇◇

經濟行情

金市跌風漸勁 連挫五天已進五千七百元關

內債微升貼現仍做一百十圓

（本報上海二十四日專電）本日金融動態如後、

現金再小　現金暗市、跌勢漸勁、先漲後跌、破入五七〇〇元大關內、外匯緊後突鬆、略升至五七四八元、旋銳落至五六五〇元、終稍回上、收市五六六五元、再軋小五七元、造成接連五天之跌勢、半日有九八元上落、交易共二千兩、週三下午無市、銀樓掛牌兩度掛小五元、爲五七〇〇元、

美匯略軟　外匯暗市、仍在步硬中、晨開英美匯均平、美一度略軟、近午稍回、收市英現四便士一二二五、美現六元〇六二五、比前日收市、英平、美長〇三一二五、下午週三無市、

內債轉活　統債暗盤市況、跌風漸殺、形勢稍見緩和、甲種因北幫傾吐而小一角、戊丁需殷上升角許、午後外匯告弛、金價回落、債市轉活、各債除乙種微跌外、餘各上升、甲五八・五〇、升〇・〇五、乙四九・九五、跌〇・〇五、丙四八・〇〇、升〇・一〇、丁四七・九五、升〇・二五、戊四九・〇五、升〇・一五、成交數七十萬元、

貼現不動　匯劃貼現、初做一二・五〇、卒爲一一〇元、結果與上日相同、拆息二角、仍平、

外幣多跌　各國貨幣、各方需要不同、升跌互見、英金鎊一三三・〇〇、跌〇・一〇、英票五五・四〇、平、美鎊一三五・五〇、跌〇・一〇、美票一六・三五、升〇・〇一、港票三・六一〇、平、新票六・六〇、平、日票一・二七五、升〇・〇〇五、

滬紗始堅終疲

（本報上海二十四日專電）現紗市況重趨盤旋、客銷日淡、同業圈戶、奮勇力買、而一部獲利者轉賣、行情始堅終疲、廿支雙馬、晨開廠單一四七〇元、漲十元、嗣開後回小至一四五二元、嗣後盤旋三五元間、收市現貨一四七五元、比上日小五元、廠單一四六二元、升二元、半日成交一五八〇包、現棉續大一元、到貨仍無、米得林二九二・五〇、通州花二二七元、外棉互有升降、美棉一〇・九九、升〇・〇三、英棉八・一一、跌〇・〇一、印棉平加爾二〇・五〇〇、升一・七五〇、

洋莊停辦 茶價銳跌

（本報上海廿四日專電）本年茶汛已屆、詎因歐戰擴大影響、洋莊乃有停止收貨之謠傳、致茶價銳跌、無人過問、去年五百元一担茶價、今驟短至三〇〇元內、茶行不敢收貨、杭州百餘家茶行均停止收貨、本年第一季茶訊、已遭遇重大打擊、

烟商爭購 大英獨昂

（本報訊）香烟行情、兼旬以來、鮮無榮辱、銷路頗呈呆滯、漸趨正軌、詎日昨市場、因蚌埠等地烟商雲集、大宗購進、爭先恐後、入英牌一日間突然飛漲、達四十元之多、現市每箱九百四十元、增昂殊猛、仙女略增、刀牌保持原盤、

平賣煤球

（本報上海二十四日專電）第四期平賣煤球、決定二十六日起至五月五日止、繼續發售十天、每人限購三角、計五斤半、平賣處計英租界十八處、法租界十四處、該項煤球、由南洋等十一廠供給、

滬油市疲軟

（本報上海二四日專電）油市先堅後疲廿、結果終復轉疲半元、統市售開大連豆油卅桶、一〇八元、本廠二〇〇担、八七元、青島生油廿桶、一〇九元、

歐戰影響 西藥大貴

（本報訊）西藥市況、因歐戰風雲日亟、各種藥品、較之旬前增漲二成至三成不等、現市八卦丹每打三元八角、萬金油四元一角、小盒九一四一元九角、德國六〇六針每支五元八角、火酒每磅一元四角、鷓鴣菜每合五角上下、猶有繼長增高之可能、

米市來源轉稀 洋熟超出卅元

（本報訊）米糧行盤、前因來源暢旺、趨向下挫、甫經穩固、詎昨米源突稀、每石復升漲元許、現價上等洋熟每石超出三十元關外、黃熟廿九元、機米念七元左右、

（本報上海廿四日專電）米市因散戶吐售、價突猛跌、繼因現貨漸增、賺戶進貨極微、行情再挫元許、計常熟白粳四十五元五角、成墊白粳四十四元七角、蘇尖四十二元九角、青浦早稻四十四元、成交一千五百石、洋米存豐銷且滯、因受米軋腳、市面頓成不支、而有江河日下之勢、價較前一致猛跌一元至二元、計西貢一號四號四十二元至四十五元八角、二號四十二元至四十二元五角、成交三千餘包、麵粉交易沉靜、出口客貨銷淡、本街進貨亦呆、二號粉盤續跕十三元八角原價、老車牌棧單開價十三・七四元、成交七八千包、市面一時恐難看好、

×　×　×

市價　四月廿四日　星期三

金融

品名		價
赤金	進	[illegible]
	出	[illegible]
紋銀	進	[illegible]
	出	[illegible]
日票	進	[illegible]
	出	[illegible]

米糧（門市另加）

品名	單位	價
黑熟	每石	三〇・五〇
上黃熟	每石	二九・〇〇
中黃熟	每石	二八・〇〇
次黃熟	每石	二七・〇〇
上洋熟	每石	三〇・五〇
中洋熟	每石	二九・五〇
上機米	每石	二七・五〇
中機米	每石	二六・五〇
次機米	每石	二五・〇〇
上糯米	每石	三三・〇〇
中糯米	每石	三〇・〇〇
次糯米	每石	二八・〇〇

雜糧

品名	單位	價
苞米	每石	二〇・五〇
豆	每石	二四・〇〇
黃豆	每石	二七・〇〇
赤豆	每石	三六・五〇
青豆		無市
大麥		無市
小麥		二〇・〇〇
芝蔴	每石	三一・〇〇

麵粉

品名	單位	價
綠牡丹	每袋	一三・八〇
紅牡丹	每袋	一三・〇〇
藍牡丹	每袋	九・五〇
綠飛鷹	每袋	一三・八〇
紅飛鷹	每袋	一三・二〇
藍飛鷹	每袋	無貨
綠山鹿	每袋	一三・八〇

油酒

品名	單位	價
泰安豆油	每擔	八二・〇〇
泰安生油	每擔	七八・〇〇
大連豆油	每擔	缺貨
蚌埠豆油	每擔	八二・〇〇
懷遠蔴油	每擔	七八・〇〇
固鎮蔴油	每擔	七八・〇〇
醬油	每擔	一〇・〇〇
泰興泡	每石	六〇・〇〇
儀征泡	每石	五〇・〇〇
高粱	每石	一〇〇・〇〇
燒酒	每石	三一・〇〇
紹興	每石	三六・〇〇

糖類

品名	單位	價
荷粗砂	每袋	一一〇・〇〇
袋赤	每包	八八・〇〇
太四五白糖	每包	九八・〇〇
太三五白糖	每包	九六・〇〇
海南赤	每擔	四五・〇〇
棉赤	每擔	五〇・〇〇
枝洋	每擔	五八・〇〇
提青	每擔	五五・〇〇
義生晶玉冰	每擔	七五・〇〇
義生一號棉白	每袋	一〇八・〇〇

燃料

品名	單位	價
中興塊	每噸	一四〇・〇〇
中興屑	每噸	一三五・〇〇
鴻奇煤	每噸	一一〇・〇〇
陵山煤	每噸	一五六・〇〇
龍潭煤	每噸	一五三・〇〇
焦煤	每噸	二〇〇・〇〇
開平煤	每噸	一二五・〇〇
木炭	每担	一九・〇〇
木柴	每担	二・四〇
美孚煤油	每聽	一四・八〇
亞細亞油	每聽	一四・五〇
光華煤油	每聽	一四・〇〇
幸福煤油	每聽	一四・〇〇

香烟

品名	單位	價
大英牌	每箱	九四〇・〇〇
老刀牌	每箱	七七五・〇〇
仙女牌	每箱	四三〇・〇〇

遺失證章聲明

茲遺失宣傳部第十二號職員證一紙除呈請補發外特此登報聲明作廢　徐啓文啓

遺失證章聲明

鄙人於本月廿一日遺失宣傳部第一三五號證章壹枚除向主管機關備案補領外特此登報聲明作廢　秦長福啓

作廢啓事

茲遺失主席衛士隊衛士臨時請假出入證一枚「衛字第五號」除呈請註銷並補發外特此登報聲明作廢　汪主席衛士隊隊部啓

介紹諸君一個好消息

本京貢院街秦淮旅社內新創一家上海伴舞社共有舞女廿餘名人才優秀個個能歌善舞專門應招伴舞伴遊一小時代價法幣二元不論酒樓菜館旅社舞場均可應徵謂予不信請往一試

夫子廟 小蘇州號 茶食糖果
自製茶食糖果 應時罐頭食品 洋酒啤酒汽水
按時各色細點 新椒鹽 新榧子 應時茨菇片
上市 湖州粽子 葷素蓑豆糕

祥和 南貨食品 中華路
豆沙粽子 火腿 鹹肉 二二五
葷素蓑豆糕
白沙枇杷梨膏 三和罐頭醬菜 各種水果罐頭 橘汁汽水啤酒

草帽
上海宏業帽廠南京分廠
特製防雨草帽 日晒雨淋不變色不走樣無論批發零售均能得到顧客的滿意 本京昇州路宏業帽廠是本京規模最大的製帽廠
昇州路陡門橋西路北

天津 三聚鞋莊 中華路一八〇號
本號經營數十餘年向抱工精料實久蒙賜顧贊許在茲原料飛漲之際不惜工本仍選高貴最上材料製造時式新樣各鞋男女高等皮鞋童鞋工料完備高尚出品特加精良樣式美觀經久不變貨高料價實信譽久著承蒙惠顧竭誠歡迎

泰和生參燕號 國藥 昇州路倉巷南首
小號爲南京唯一首創老店，營業以來，歷經百載，久蒙各界贊許，踴躍光顧，專售各種珍貴補品，如吉林人參，關東鹿茸，花旗洋參，四川銀耳，玉桂，紅參，毛燕，官燕，各色參片等，並杜煎虎鹿鱷驢諸膠，仙露藥酒，以生方法精製飲片，既稱道地，價格尤廉，修製丸散膏丹，克己，倘承賜顧，毋任歡迎。

南京 公共行
總行地址鼓樓東 電話二二七〇〇
營業項目
代客買賣 中西木器 高等沙發 電扇銀箱 承接定貨 蒸溜汽水 如蒙賜顧 竭誠歡迎

日軍指定 國民政府綏靖部指定
河村軍刀軍需部
軍刀、文官用刀、軍用布篷、青年團用具、水筒、飯盒、木槍、劍道、防具、土木工具、警官用刀、發賣中、專製證章、一式大量批發
地址東海路十一號 電話二一三九二號

北京 榮寶齋書畫紙店
本齋專售現代名人書畫鋼筆毛筆兩用仿古詩牋詩箋壽屏中堂對聯綾絹挽聯書畫宣紙名鑄墨盒鎮尺八寶印泥筆墨端硯松烟墨汁國絹書顏料加細礬絹博古講東文章抄本圖象棋盤名家篆刻牙石銀銅圖章優等工師精刻新舊字畫裝潢古玩文房
南京分號延齡巷五十九號 電話二二二四九號

專印名刺
本號自製各種卡紙專印正楷仿宋鋅版石印各式名片及機關文件信紙信封發票仿單交貨迅速自運各種歐美文具應有盡有定價低廉如蒙賜顧請駕臨商文文具印刷商店無任歡迎
址：朱雀路九十五號（中報社北首）

光中醫院 照常應診
總院 香舖營十九號之一（在原址北首小巷內）
分院 顏料坊西口九十五號

四明
最新式鈕扣蒙脫眼鏡
萬水歸源時在孟冬人之主要均屬于目最宜保重欲謀善之保重祈請配戴眼鏡光度必須準確本公司專驗一切疑難目光準確可嘉歡迎參觀
址：太平路太平巷口

新民大藥房經銷 太平路一五五號
BABY TONIC TABLETS
兒病聖藥 寶貝福 專治
LILYSIN TABLETS
痢疾靈 專治

規模宏大空前未有
還都盛典明日展幕
各省市均派代表到京參加
大會主席團昨推定十一人

（本報訊）全國慶祝國府還都、擁護和平大會、已定明（二十六）日上午九時、在淮海路中央大舞臺舉行、同時於下午六時舉行提燈遊行大會、昨日街道佈置、業已煥然一新、宣傳部特印發彩畫標語、分送各機關團體各學校懸掛、并分貼全市、明日慶祝大會主席團人選、業經推定高冠吾、劉雲、張桐、申振剛、常玉清、程朗波、楊九鳴、孫承恩、任冰白、孫叔榮、宋世凱等十一人、其他各情如下、

大會秩序與口號

㈠奏樂、㈡主席團就位、㈢全體肅立、㈣向總理遺像及國旗行三鞠躬禮、（五）主席恭讀總理遺囑、㈥主席致開會詞、㈦來賓演說、㈧呼口號、㈨奏樂、㈩散會、

㈠擁護和平統一、㈡擁護汪主席、㈢擁護國民政府、㈣民衆一致起來和平反共建國、㈤中日兩大民族連合起來、保衛東亞、㈥國民政府萬歲、㈦汪主席萬歲、

國民政府宣傳部、為慶祝還都擁護和平擴大宣傳起見、特印五彩圖畫標語多種、內分擁護汪主席、建設中國、擁護和平運動等等、昨已分別函送京市政府、京市黨部、轉發各機關各團體各學校分貼、并分別於各街道貼佈、以廣宣傳、

各地派專員參加

全國各省市、為慶祝國府還都、擁護和平運動、并歡迎日本駐華特使阿部信行來華起見、特分派專員來京、參加慶祝盛典、茲悉現已到京者、已有十餘人、昨日有兩路特別黨部陳伯華等來京、下榻旅舍、準於明日參加盛典、并歡迎阿部特使、

學聯會發表文告

南京特別市學生聯合會、係最近組織之學生團體、昨日該會籌備會、為表示慶祝擁護起見、特撰文告全市學生界、題為「學生對於國民政府還都致力和平反共建國的認識」、內容歷述應該從實際上擁戴汪主席、并努力和平救國的工作、以為全京學生對於國府還都後應有的工作、同時并促全市學界、努力負起和平救國的責任、

鄂省長何珮瑢電汪主席致敬

國府代理主席汪兆銘氏、前因關懷各地政情、先後跋涉赴華北華南武漢等各省市觀察後、各地人民、對和平運動之熱烈狀況、愈為鼎沸、湖北省省長何珮瑢、特電汪氏致敬、文云、「國民政府主席汪鈞鑒、鄂省承親臨撫問、萬衆騰歡、近惟吉旋康勝、謹電奉候、湖北省長何珮瑢叩號印、」

水警組長易人

首都警察廳、以所屬水警組組長金聲、呈請辭職、業經照准、遺缺特委派周承鉅代理、周君已於本月二十二日到任視事、

各區黨委人選 下月初可發表

南京特別市黨部、前為加強組織、便利推行黨務起見、擬按照首都警區、設立各區黨部、關於此項黨委人選、曾經市黨委提出召集個別談話、已大致決定、茲聞本週星期五市黨部常務會議、對已決定各區黨委、可提出通過、至遲將於下月一日、即行發表、

金融界又一新聲 晉生莊開始營業

國府還都後之大南京、因投資者踴躍、商市繁盛、金融界尤為蓬勃、農商銀行復業於先、興業合作兩銀行、又籌設於後、而各錢莊新張者、接踵而起、京市商業鉅子程朗波、特集資五萬元、開設晉生錢莊、業於廿四日開幕、該莊營業範圍、除匯款、兌換日票、華興券外、並籌辦作小額之信用放款、以扶植工商業之發展、

日本當代文豪
菊池寬先生印象記
態度溫文爾雅談吐莊諧並作

（本報特寫）　（紅葉）

日本文豪菊池寬先生、這次奉命隨了阿部大使、蒞止我們的京都、他是日本國民使節團中代表言論界的一位、記者雖沒有見過他、但是他的風行世界的作品、也讀過數篇、他的天才、學識、思想、以及作品的高貴價值、記者用十二萬分的誠意、向着菊池寬先生致敬、（上為其親筆簽名）

菊池寬

和暖的春風、將記者送進了南京飯店的二層樓、菊池寬先生、寓此樓二百四十號房間、提起手、屈着指、叩了幾下房門、耳聞室中有答應之聲、推門而進、見到一位穿着玄色禮服的老者、坐於沙發上、與他交換了一張名片、才知道這位老先生、就是久慕大名的菊池寬先生、互相握手為禮、記者遂於此際、開始認識了「鴻儒」、

房間中佈置得相當雅潔、玉色的衡帘外、透進了美麗的陽光、照射于先生的面容上、先生的髮、有些花白、兩隻眼睛、藏在墨晶眼鏡裏、弈弈發光、唇上留着整齊的鬍鬚、也有些銀色了、兩頰作淡淡的紫紅色、眉濃、鼻準、口方、額闊、純白的襯衣領口間、掛一條深灰色織有方形小花的領帶、左手執着一枝煙、不時送進口內、先生的道貌和態度、有這玫的溫文爾雅、不愧為一代的文豪

先生的談吐、溫和動人、記者坐在先生對面、中間祗隔一個玻璃面的圓桌、兩個人相離僅僅二尺、所以說話不必高聲、問問答答、十分隨便、記者一面和先生談話、一面運用眼力、在圓桌上掃射、見到先生前面、放着筆、放着紙、放着茶杯和煙缸、靠近右方的、放着一堆書、約有四五本、大小厚薄不等、最上的一本、却是「日華合璧汪精衛言論集」、由此可見這位不遠千里而來的文豪、崇拜我們的汪主席了、

在先生談話中、記者得知先生今年高壽五十有三、夫人極其美麗、而且非常賢淑、自從結婚到現在、始終維持「結婚之夜」的感情、膝下有兩個女兒和一位丈夫子、長女公子名「瑠美子」、今年二十三歲、已經出嫁、次為丈夫子、名「英樹」、今年十八歲、最幼的一位女公子、名「奈奈子」今年十六歲、先生的男女公子、其性情、其學識、多像先生少年時代的剛勇、耐苦、聰明、活潑、先生問記者曰、「我的長女名『瑠美、』請問貴國女兒中、取過這個名字否」記者謹答曰、「很佳、很佳、」先生點頭稱謝

先生每天早晨六時或七時起身、每夜十二時就寢、歡喜下「將棋」、更善於「競馬」、這兩種嗜好、先生常常研究練習、對於技術和手腕、極有心得、每逢比賽、無不勝人一籌、三十歲時、因讀當代名流小說、感到興趣、即從那年起、開始寫作、二十餘年以來、每年著長篇小說四五本、短篇十冊、最著名而「洛陽紙貴」的代表作、就是「受難華」和「三家庭」、先生說、「目下日本的文化界、絕未受到歐洲文化勢力的影響、日本的許多著作家、正在極努力的、以本人為立場的個性著作、稿費最低每千字日金三元、最高每千字三四十元、不過作家們的生活、却一天一天的提高、」

先生之來我們的京都、先後共有三次、第一次在前年的秋季九月中、才過咱們中國的菊花、第二次於去年春天、偕友夫遊孫中山先生之陵、這回是第三次、先生覺得、「京都建設狀況極好、名勝古跡更多、足夠留連與玩賞、將來中日兩大民族、奠定了永久的和平、攜手邁進、希望無窮、」先生向記者說了許多話、記者不顧離開先生、但是為了時間、為了天職、結果是與先生握別了、（紅葉）

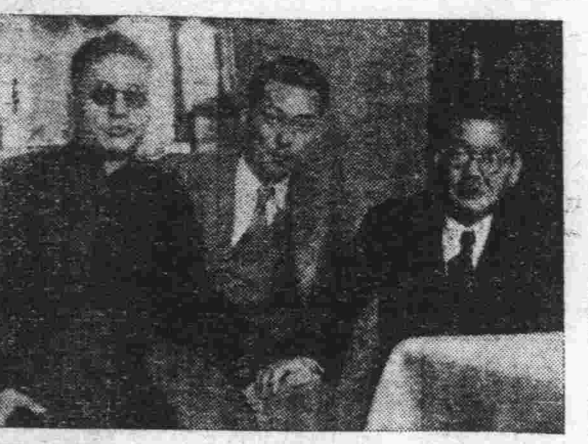

（說明）日國民使節團、言論界代表之一日大文豪菊池寬、暨大阪每日新聞東京日日新聞特派員庄子勇之助、與本報記者紅葉合影

京木工業職工 商討增加工資

南京特別市木工業職業工會、以邇來米珠薪桂、生活日艱、尤以工人每日所得工資有限、不足一飽、特由該業負責人胡龍慶、江金榮、吳子英等、於本月二十四日下午二時、在一枝園十八號該會會址、召集會員代表楊文學等五十餘人、舉行會議、商討增加工資問題、市工會代表張鐘英、亦出席通過議案三件、㈠關於本業工人增加工資、如何規定案、決議、分甲乙丙丁四等、甲等工資八角、乙等工資七角、丙等工資六角、丁等工資五角、飯資每工每日六角、㈡關於本業工人工作時間案、決議、上午七時半至十一時半、下午一時至六時、但自淸明節以前、重陽節以後、訂為上午八時半、至十二時、下午一時至五時、㈢自五月一日開始實行、並通知各營造廠商、及各同業工友、一體遵行、

慶祝還都之前夜
全市如逢大除夕
家家戶戶懸燈結彩熱鬧非凡

（本報特寫）國民政府已經於上月三十日還都南京了、中國的首都、重回到龍蟠虎踞的石頭城、中華民國的政治中心、仍然回到紫金山下、在孫中山先生陵寢之畔、青天白日滿地紅的國旗、在桃李爭豔、春光明媚之中、重新招展、全國民衆的心理、充滿了和平的喜氣、

光陰 很快、國府還都、已將一個月了、日本政府已經特派阿部特使和國民使節到達了首都、他們將熱忱的參加我們的慶祝大會、他們將在互惠平等親善提攜的立場上、從事於中日合作的開始調整、這是中日國交的開始、所以我們在慶祝國府還都之時、同時更應該歡迎特使來華、

現在 首都各界所發起的全國民衆慶祝國府還都擁護和平大會、全國各地、已經一致地進行籌備着、在明天這一天裏、全國一致地有熱烈的慶祝場面、當然這偉大的慶祝、和熱烈的情況、是會在歷史上展開了光榮的一頁、所以明天可稱是中國最光輝的日子、

瞧吧 這回復了首都市的南京、今天是什麼樣的景象了、不是和平的喜氣、充滿了全南京城嗎、不是象徵了新中國誕生的光輝嗎、等着吧、明天更會有一天價的歡呼聲、從每個人民的心坎裏發出來、

如今 松柏長春的翠綠牌樓、已高聳在各機關各團體各學校的門首和夫子廟、中華路、太平路、國府路、復興路、新街口、鼓樓山西路下關的當衝了、每個牌樓上、豎的是青天白日滿地紅國旗、隨着這駘蕩的春風飄展着、五彩的花朵、也包圍怒放、美麗炫耀、光輝奪目、大紅圍燈小型國旗和各式各樣的標語、相間緊裹在每個牌樓的四週、飛舞飄颺、這種喜的場面、近觀是五色繽紛、遠望像彩鴉亂飛、其中以夫子廟前、鼓樓之上、新街口中、點綴尤多、像這樣的新的景象、眞是充滿了每個人民的眼角、足慰每個人民的胸懷、

妃紅 色的橫披標語、分別懸掛在通衢要道、而且街頭牆間、沿路商戶、每一角角、每一門前、直條紅字標語滿佈其間、警惕詞句、琳瑯滿目、

這次 大規模的慶祝、確乎是達到民間的最深層、凡是一店一戶一家一室、都是與高彩烈、老少婦孺、莫不怡然快樂、這景氣比了民間過舊歷的新年、還要勝過一籌、所以家家戶戶、都已開始懸燈了、分叉式的小國旗、也是飄舞在每家門首、每一個人民每一種車輛、都有喜的標誌、婦女學童、咸欲佩鮮花而更新衣、準備大家來參加這個暐重偉大的慶祝、

全民 的熱情、是奔騰了、在這熱情奔騰之中、十足可以證明了全民已由正義的和平中國結了起來、這在明天的各種熱烈的演出中、可以表顯出來的、淮海路上的中央大舞台、本來是首都民衆熱情的熔爐、從這個熔爐裏、早已鑄印成了很多的和平典型、早已產生出了很多的建國礎石、在這裏、明天的早晨、將更有一次偉大的民衆集會、將更有一次壯烈的民衆呼聲、這慶祝還都擁護和平大會、便是在那裏舉行的、淮海路首、復興路上、特建的牌樓、是導引入會場的標識、所以經過這裏、可望見一座一向容納民衆熱情的金黃色新型建築物、

商界 、工界、學生界、婦女界、和市郊農民們、在明天的下午、將更有一個大團結的遊行、將更有一個大規模的提燈、預想至少廿萬民衆參加、（未完）

教育與體育

第十屆世界運動會競走冠軍英人格林之正確姿勢

華中足球初選
漢口贏南京一球
先選出十六個人來

昨日華中足球初選、延至四時半在警官學校舉行、觀者甚多、有三舞女、結果漢口隊以二對一小挫南京隊、昨晚選拔委員選定下列十六人為華中足球初選隊、以備日後與上海隊比賽、計漢口隊十一人、（楊基開・趙啓春・唐琳・張德江・朱雲濃・計海濤・陳書城・葉巢・韓金樹・胡炳琪・孫爲民、）南京隊五人、（厲鴻發・林文劍・張昌衡・高景禧・姚冠凡、）初選隊與上海比賽後、再經選拔、即組成華中隊、與華北隊作最後之決選、

有不容諱言者、可為後事之師、㈠昨日球場劃線不對、後經臨時改正、㈡球場不夠長度、㈢球門用小球門、最不合法、下次應改良、此次可原諒、㈣賽至中途球忽走氣、

▽漢口隊

張德江上　唐琳下
趙啓春上　葉巢下
朱雲濃
葉開上　楊基開下　孫爲民
唐琳上　趙啓春下
計海濤上　胡炳祺下

陳書城　葉巢上　張德江下　韓金樹上　計海濤下　胡炳祺上　韓金樹下　孫爲民上　楊基開下

▽南京隊

高景禧　歐冬馨　張昌衡　邢學文上　林文劍下　余明來上　朱致中下　林文劍上　李翔下

沈恩富上　居耀明下　姚冠凡　于雲鵬　李翔上　沈恩富下　厲鴻發

漢隊球衣色藍、京隊色黃、漢隊身高力大、京隊短小精悍、球勢泰半在漢隊控制之下、然因㈠京隊諸小球健將努力抵抗、㈡益以球門關係、寨來甚見緊張、此中有三傑出人才、㈠漢口隊之中鋒長人計海濤、㈡漢左內鋒韓金樹、㈢京隊姚冠凡、裁判馬治奎、京隊先開球、漢隊進攻甚猛、三過球門不入、不久漢隊後防空虛、京隊進襲、球觸門柱彈回、姚冠凡補上一腳、竟先開紀錄、漢隊努力反攻、首由韓金樹打成平手、繼由計海濤後來居上、再立一功、上半時漢隊以二對一佔先、下半時空氣沉悶、遠不如上半場緊張、竟各無所獲、漢隊即以二對一凱旋、漢隊態度雍容而缺常力、外史氏曰、辦事人應負責、多研究、與賽人應……（心照不宣）能虛心、能和衷共濟、庶幾有爲、（智深）

京市田徑預選 今日在教養所

▽上午九時起
㈠百公尺（預賽）
㈡千五百公尺（決賽）
㈢跳高（決賽）
㈣二百公尺（預賽）
㈤推鉛球（決賽）
㈥百公尺（決賽）
㈦四百公尺（決賽）
㈧跳遠（決賽）
㈨二百公尺（複賽）

▽下午二時起
㈠百公尺（複賽）
㈡三級跳遠（決賽）
㈢二百公尺（決賽）
㈣八百公尺（決賽）
㈤百公尺（決賽）

華中籌委名單

（京訊）參加東運會華中預選籌備委員會、業經二十三日第四次籌委會議通過、推定馬治奎・劉長春・徐英・滕樹毅・柏友恆・黃炳星・鄭俊・孫澤民・許燕秋・管劭之・王雲霖・樂秀峯・張廣遠・李春陽・趙光華・陳一峯・周立夫・金秀峯・毛信銘・陳懋林等為籌備委員、着手進行、當於本日晚八時在朱雀路八十三號召開第一次籌委會、主席徐英、商討組織規程畢、即推選各組組長及選拔委員等人選、茲錄之如下、正委員長褚民誼、副高冠吾、祕書黃炳星、總務組長徐英、訓練組長瞿越、招待組長陳懋林、競賽組長馬治奎、宣傳組長滕樹毅、交際組長陳一峯、編排股長瞿越、佈置股長管劭之、裁判股長許燕秋、選拔委員為劉長春・瞿越・馬治奎・鄭俊・朱承坤・毛長庚・樂秀峯・滕樹毅・陳懋林・詹道志・許燕秋・柏友恆・黃炳星等多人、

蘇教廳組選拔委會

（蘇州二十四日電）蘇省出席東運華中複選之選手、業由教廳組織選拔委員會、定本月廿八、廿九兩日、在草橋操場舉行排球、乒乓兩種選手之選拔比賽、（編者按排球現已取消）至田徑賽方法、尚未議妥、選拔委員名單如下、省府參事章曜、民廳主任祕書楊戟門、教廳主任祕書王君霖、建廳主任祕書尤孝標、警務處主任祕書安脚白、教廳第一科長祝俊逸、第二科長龔虔禹、第三科長王傳燻、蘇州中學陳晉初、縣中馬治奎等、

參加東運籌委會
駐北京辦事處成立
有重要決定

（北京廿三日航訊）參加東運會籌委國術組長許禹生、十五日返北京、積極籌備國術預選事宜、目下已有頭緒、聯絡組長阮蔚村、亦於廿二日返抵本市、廿三日在北京正式成立「駐北京辦事處」、並召開第一次會議、商討一切應進事宜、是會出席許禹生主任、阮蔚村副主任、林朝權委員、吳逸民聯絡組幹事等、席間決定、㈠呈請大會轉呈教育部咨華北政委會教育總會為參加東運代表團在華北各機關學校團體服務就讀之職員選手、代請公假、㈡關於全國決選並訓練事宜、甲、足球・籃球・乒乓定五月七八兩日在南京舉行決選、自九日起始合宿訓練、乙、田徑賽定五日八日下午三時在北京舉行決選、華中選手並希事前來北京、並取消徑賽一萬公尺一項競技、（樹穀按、取消萬公尺不妥、）並定九日起在北京合宿訓練、五月十八日離北京赴南京、十九日到南京、丙、國術定於四月二十五日下午三時在北京國術館舉行預選、二十六日開始每晚八時半在國術館訓練、五月十八日南下、十九日到南京、國術選手在此次大會共表演三日、每日一次、㈢關於華北預選訓練、赴南京日期事宜、甲、籃球預選四月二十七日下午一時及四時兩次、乒乓球四月廿七日下午二時、丙、田徑四月廿七日下午二時、足球選拔會四月廿八日下午三時、以上除乒乓球在北京匯文中學場外、餘均在北京先農壇體育場・丁、各項代表選出後、定於四月二十九日起合宿訓練至五月二日止、除田徑賽選手、留北京參加全國決選外、餘者三項選手定五月三日離平南下、四日抵南京、關斯項議決案已呈請籌委大會核准中、（吳逸民自北京寄）

闡述實施憲政意義
宣傳部編撰歌曲
市黨部亦撰國府改組還都歌 將由教局分發各校取作教材

（本京訊）國府還都、隆重慶祝在即、宣傳部為闡述實施憲政意義、藉使人民周知起見、編撰實施憲政歌、市黨部亦編撰國民政府改組還都歌、該項歌曲將由教育局分發各中小學校、取作音樂教材、茲將兩歌歌詞分錄于下、

▽實施憲政

憲政、憲政、我們要完成民權的革命、實現自由平等、民有民治民享、發揚三民主義的精神、用我們民衆的力量來實施憲政、

憲政、憲政、我們要鞏固民主的基本、保障民族生存、我們不分黨和派、努力同心肩負起責任、用我們民衆的力量來實施憲政、

國民政府改組還都

同胞們、齊集一堂、慶祝我首都的重光、聽吧！滿耳是大衆的歡唱、看吧！靑天白日旗在飄揚、我們痛恨共匪猖、戰禍長、忍耐着休養生息、發憤以圖強、錦繡的河山、已經是一片荒涼、怎樣再容得干戈擾攘、責任在我們的身上、實現大亞洲主義的理想、還舊都、國府改組、東方見曙光、曙光、曙光、東方見曙光、同胞們、集中起力量、把建國重任來擔當、

芬蘭還想辦下次世運會

（中報上海廿四日專電）海通社日內瓦訊、據芬蘭奧林匹克主席宣稱、奧林匹克運動會、決定延期舉行、並稱芬蘭委員希望下次奧林匹克運動會仍在芬蘭舉行、

東方在菲捷報

（馬尼拉十九日電訊）遠征來菲之香港特別銀牌冠軍東方體育會足球隊、三戰三捷、昨晚與本島拉薩大學隊作戰于列齊爾體育場、觀衆達一萬四千人、拉薩隊于上半時攻勢甚銳、以二對一佔先、東方因是日風勢極猛、控球困難、易邊以後、更處逆境、故攻進一球、造成各二以後、終格格難入、惟其鋒線人才、極爲勇猛、終于絕對頹勢之下、于最後數分鐘內、奮起神威、接連攻入三球、以五對二反敗爲勝、贏取來菲後第四次之勝利、而令萬餘觀衆咋舌驚詫不置、

盧德綏事啓

啓者先嚴盧君桐森生前在蚌埠安民銀行開立活期存款戶結存至本年二月一日止計存法幣壹千貳百九十四元正現先嚴於二月十七日在滬逝世該款應歸鄙人繼承領受除向安民銀行照章手續外如有提出異議者與安民銀行無涉特此登報聲明　盧德綏啓

慶祝國民政府還都 歡迎阿部特使來華
重要使命之阿部特使掬誠歡迎

此次國民政府改組還都實現和平手條任東亞新秩序之建設而日本阿部特使來華見中日兩國團結一體通力合作同向善鄰友好和平標之興晗階段邁進以至誠擁護和平並向負有和平目華佛教聯盟南京總會啓

近代建築界之新貢獻
華新波形石綿板
用途　蓋屋頂、牆壁、圍牆、其他一切建築均適宜
特點　質堅量輕、防火、禦寒、耐水、隔音
△敝廠對於蓋法有專門技師可供義務指導
華新波形石綿板製造廠
發行所　上海北四川路一九三B　電話（〇二）三九三一一
批發所　上海漢口路一三〇號　電話一一五二〇
工場　上海閘北橫浜路六五一　電話（〇二）三九三一

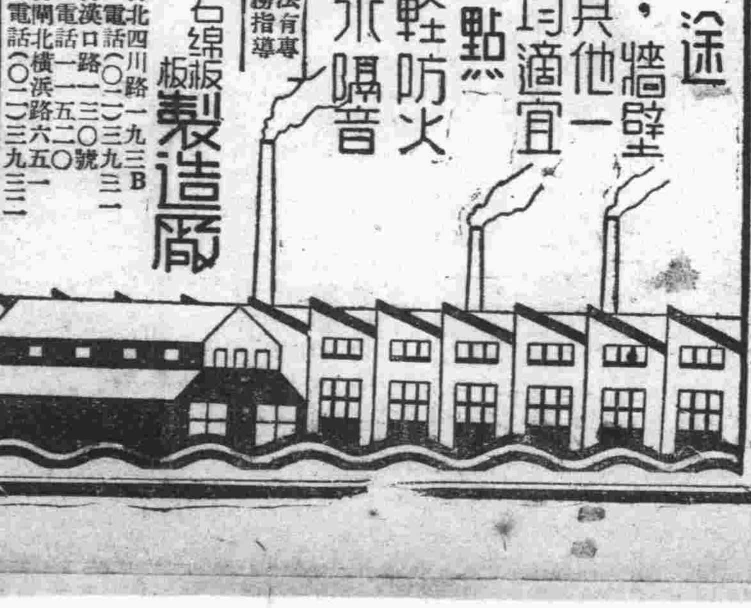

一致推荐！
虎龜熊鹿補腎丸

成份　虎骨　龜版　熊掌　鹿茸　參燕　銀耳
效力偉大　不可思議
犧牲期內二元八角
買一送一
主治　陽萎早洩腎[illegible]遺精　腦弱失眠腰痠背疼　未老先衰房事過度
中法仁濟昇洲屈臣氏中興太和等及各大藥房均售

中流

藝術論

陸離

藝術的解釋，論調不一，但是就它的實質看來，藝術也和科學一樣，也是一種求『眞』的努力。「眞」的性質又有兩種：一個是事實的「眞」（客觀的），一個是價值的「眞」（主觀的），但這兩個的說法雖然不同，但它們的效用卻是一樣的。能將事實的眞象辨明，就能適應環境，這固然是理智的力量。可是宇宙間的萬事萬物，都是利害參半，我們須能捨其害而取其利，始能存在。在做這個取捨時，專靠理智是不夠用的，還須有情感的作用，才能當機立斷，趨利避害，所以情感在人類的生活上也和理智是一樣重要的。但是這趨避，不是用的判斷，是用的直覺。人們的生活，大部分是要求立刻要有趨避的決定。在境遇當前的時候，如果也要用化學分析那樣精細工夫才能辨出利害，那末，等辨出利害時，那生活的浪花早就蜂擁而過，把他淹沒了。

幸而人們有一種情感，它的感覺比理智敏捷得許多，遇見一件事情，或一種境地，立刻便覺得快和不快，而能知所趨避。可是理智和情感的兩種作用，往往常有不易眞確和容易致誤的時候。觀察的不清晰，就容易受理智的迷惑，經驗的不豐富，就容易受情感的迷惑。這也如同蠢愚聽了騙子的甜言蜜語，就樂得無可無不可的情形一樣。人們平日感情方面是不容易都能『眞確』的，在理智方面也是這樣，所以，要想得其眞，自然是要努力來追求的。

這『眞』是怎樣的求法呢，這大約有兩種方法：一個是檢討，一個是推想。譬如科學上的，如瓦特見了水壺蓋的上動，而發明蒸氣機，就是第一條途徑，牛頓見了蘋果下墜而發明萬有引力，就是第二條途徑。我們看前者所得的原是『實在』裏所有的，不過要從雜亂的『實在』堆裏檢出來的。後者所求是『實在』界裏所沒有的，是要用理想來推究才能得着的。

說到藝術，也是這樣的。郊外的景緻，平常人也是覺得喜歡玩賞，但是不明白它的佳妙是在那裏。然而一經畫家的提示，那天然的美景，就在一幅紙上完全呈露出來了。這我們覺得它就是從實在裏檢舉出來的。我們再看小說上所表現的：景陽崗的壯士，瀟湘館的淑女，都可以說是『止應天上有』的人物，經了文人的渲染，那敢作敢爲的豪傑，多愁善病的少女，就在字裏行間活現出來。這可以說它是推想出來的，自可無疑。

怎樣才能算得『眞』呢？這個道理也很簡單。它的唯一的理由，就是能被證實或訴之一般人的理智，而經其承認，或訴之一般人的情感，而受其歡賞。由這一點看來，藝術的功能，是替人們的情感上追求些精美眞實的食料，是可以相信了。

藝術的求眞，比較科學的求眞，還要多一層難處。敏銳的觀察，健全的推想，自然是必須具有的條件。此外藝術家還要有一個活躍的表現。自己發現了一種知識，把它一絲不走樣的傳給人家，便是一個科學家。自己發現了一種情緒，把它一絲不走樣的傳給人家，便是一個藝術家。智識是有顯明的界限的，只要發現時的觀察週到，推想精密，就能一絲不走樣的傳出去。惟有情緒這東西是不可捉摸的，雖是很精密的把它發現了，但還須有『恰如其分』的表現，才能有傳出的可能。這『恰如其分』的表現，就是藝術難於科學的一點，也就是藝術唯一可貴的地方。

金陵詩畫（二十）

石紓作

無妻之談！

（小玲）

我剛將這題目寫好，一個不素很冒失的朋友突的跑來，他看了這四個字，不由的嚷着說：『我祇常常的看到是什麼無稽之談，你怎麼寫成無妻之談呢？』我就慢慢的淺着說：「不錯，但是我寫的是無妻之談，假如有明眼人看的不順眼的話，那就將它當作無稽之談好了。」

眼前就是括括叫的道地的春天，就說走在街上，熱刺刺的，怪刺眼的，全是一對對圈着膀子走的，男的臉上現着得意的笑，女的光着手臂，偎在男的身旁，胸前像兩個什麼似的在隱動着，這些人，不問他們是否是貨眞價實的夫妻，眼前的這種景況，是使隨便那個光桿兒見着也得羨慕的。朋友，你能說不對嗎？就講我，眞不對勁，看到這種人，你越不愛看，可是，兩隻眼睛老是不爭氣，有時候，已經走了過去，還要來個向後轉的注目禮，看是無條件的看過了，那滋味可就够留着受用的了，心裏像有好多螞蟻在蠕動似的，腦袋子昏昏沉沉，手腳傾不屬於你的了，就拖着一萬零一斤的身子回到家裏去罷；可是房子上的貓，使你像坐在逸園裏看跑狗似的，一個嚷着跑，一個叫着追，連瓦片都被踏翻了。一個人在躺着嘆氣，閉起眼來睡一會吧，那紅的口唇，白的膀子，還有……」

再說，那就要說到妻子的副作用了。按照南京出租房子的習俗，房東照例是用一張紅色的紙，斜貼在大門口的牆上，上面約略的寫着房子的情形，好比是內有平房一間，食井東廁俱全，堂屋大門公走等等。末尾則皆是千篇一律的寫着：「無眷不租」，或是「無家眷者請勿入內」。這樣一來，光桿兒祗有「望屋興嘆」，徒呼奈何了。再說呢，那就更氣煞光桿兒了，這是聽一我的朋友」張三說的，他們的機關裏最近發了一種米貼，每個人都有份，祇是沒有結過婚的光桿兒只准拿一半，你想想看，有老婆的人，還會到處的佔盡這些便宜呢。難怪他們都說：「願意要個老婆來受餓肚皮的罪，卻不顧作着光桿兒的到處受氣。」唉，我眞不忍再寫下去了。朋友，我也是光桿兒之一。唉

每日幽默

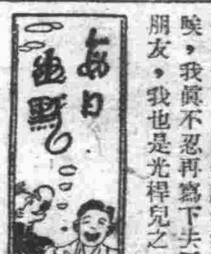

（巴伯）

某君坐了自備汽車出門，不料那汽車夫彷彿吃了早酒似的，開車非常不穩，在街道中幾乎出亂子。主人很担心的說道：「車夫，注意呀，撞壞車子，還是小事，性命不是兒戲的。」車夫道：「主人，我比你還要知道應該當心，尤其是今天。」主人道：「今天？還是甚麼緣故？」車夫道：「主人不看見我買了四個鷄蛋麼？車子出了事，不必說，鷄蛋要弄破的。」

×　×　×

「史密士夫人（外史氏曰：「[illegible]兒不用咱們的百家姓者，避免誤會也。」）喜歡出風頭，每逢節日總是坐了車子帶了女僕去拜客，但是她並非眞正一家一家去拜訪，不過到了門口送一張卡片而已。一天，又是個照例拜客的日子，不過這女僕是新來的，她吩咐女僕把桌子上一疊「卡」帶了出去，每逢經過朋友家的門口，她指揮女僕放一張在信箱或門縫裏。一個圈子繞回來，她告訴女僕道：「我還要往北走，那邊街上還有十幾家朋友呢。」女僕道：「卡不够了，還賸二張，一張六點，一張七點，共計十三點。」

萬年得子逸聞

文明

世界之大，無奇不有，而科學一端，尤稱玄妙。科學家現正研究一種方法，使男子在死後一萬年，猶可得子，其法爲將精虫保藏完美，迨萬年以後，倘有少女欲與此人養子者，則雖腐朽已變爲石炭之古人，亦可兒女成行焉。

此法之目的，在於保留今日之天才，使後代又可重見於世界，然吾人推測其結果，恐不能十分圓滿。蓋人類演化無已，萬年以後之標準男子，未必即目爲今日之泰羅鮑華或羅勃泰勒，正如今日之泰羅鮑華，羅勃泰勒，亦不同於石器時代之觀念。且吾人甚盼科學家能放棄此種奇想，否則將有若干少年不能享受人生應享之樂趣矣！

談詩法

（景雲）

自宋以來，詩話之作，汗牛充棟，類皆述事紀人，抄撮陳作，以炫篇幅，其專談詩法者，殊不多覯。嚴羽滄浪詩話中，有詩法一章，可謂鳳毛麟角矣。首謂學詩先除五俗，一曰俗體，二曰俗意，三曰俗句，四曰俗字，五曰俗韻。又云，須是本色，須是當行，對句好可得，結句好難得，發句好尤難得。不必太著題，不必多使事，押韻不必有出處，用事不必拘來歷。下字貴響，造語貴圓。凡此所言，皆當行家語，使讀者容易領略，不惜以金針度人。

近閱周履靖騷壇祕語三卷，不惟講作詩之法，並示人以讀詩之法：「凡讀漢詩，先眞實，後文華。凡讀建安詩，於文華中取眞實。唐詩分三節，盛唐主辭情，中唐主辭意，晚唐主辭律。」並將由漢至唐之詩人，一一評之，極中肯綮。卷下字法，謂作詩可摘用史記，文選，兩漢書，爾雅，埤雅，廣雅，晉書，新舊唐書，六書故考等書；至事文類聚字不可用，多宋事也，不可用偏方俚語之言，示學者許多門徑。按周氏字逸之，好金石，工篆隸章草晉魏行楷，專力爲古文詩詞，編籬引流，雜植梅竹，讀書其中，自號梅顚道人。

馬上轍輯詩法火傳十六卷，集古今言詩法之大成，金式王稱其書始乎樂府，迄乎近體，自律呂，下及風格，莫不條分縷析，繭絲牛毛，會之極其博，斷之極其精，使學者開卷犂然，如指諸掌，自有詩以來，未有論法如是之周密者也，非溢美之辭。

棋典

（文公）

▽大禪聖教　杜陵善弈棋，爲天下第一人，或議其費時。杜陵曰：「一精其理者，足以大禪聖教（西京雜記）

▽機權廉勇　魏子建爲前軍將軍，十年不徙。在洛閑暇嘗弈棋，人謂其就好子建曰：「棋於機權廉勇之際，得之深矣；且吾未爲時用，博弈可也。」及一臨邊事，約經五年未嘗對局。（魏收自序）

▽齊高寬厚　齊高帝性寬厚，常與直閣將軍周覆等弈棋，累局不倦。帝欲另易棋步，覆每抑帝手，不許翻悔。（集事淵海）

▽三不如人　子瞻常言平生有三不如人，即着棋子吃酒唱曲也。（揮犀後錄）

▽數悟河圖　陸象山少時常坐臨安市肆觀棋，如是者累日。棋工曰：「官人日日來看，必是高手，願求教一局。」象山曰：「未也；三日後，再來。」買棋一副，歸懸室中，臥而仰視者兩日。忽悟曰：「此河圖數也。」遂與棋工對弈，棋工連負二局，乃起而謝曰：「某是臨安第一棋手，凡來着者，皆饒一先；今官人之棋，反足饒某一先，天下無敵手矣！」象山，笑而去。

紅到上海的坤伶新豔秋。

玄武湖別來無恙

——王城——

每天除了上茶館，懶得就彷彿連別的地方都不高興去走走似的。譬如說玄武湖，心里也一直想去的，可是爲什麼偏不去呢？這股不挺自然的勁兒，就連我自己也有點說不出。

去了，終於在昨天拒不了一位朋友的相邀，僱了一部馬車，拖到玄武門。我總以爲自己是在夢中般的，然而玄武湖中的水，卻依然是這麼澄淸啊！

春的風，吹皺了一湖的水。那碧色的波濤，是在追憶着一樁什麼不堪回首的往事麼？想起了不久前那場莫明其妙的戰事，不知傷害了多少生靈，我便向朋友說：「你看，這裏卻依然無恙！」

僱了一艘小舟，費了九牛二虎的力氣，我們划到了湖心，看魚們在水草的叢中鑽來鑽去，看着看着的，直到看出了神，連小船也不划了，任它自己隨着波濤去漂盪，然而卻在不知不覺間，又喚醒了我一個很久遠的回憶。我跟朋友說：「三四年前的一個夏天，我陪着航空學校的一位朋友也在這里划船。突然有一種無可竭制的興奮，蒞臨到我們心上，我們便不約而同的脫去了衣服跳到水里，想讓身體輕鬆一下；五分鐘，忽然那位朋友喊起了救命，我急忙游到他的身畔，我解了了他的危，是水草拌住了他的脚。但是我祗能在這一次給他一點小小的幫忙，不久時候就到了「八一四」，我可再不能給予他一點幫助，一場激烈的空戰中，他被犧牲了，毫無名義毫無道理的犧牲掉了！我能說出一點原故嗎？他爲了什麼喪生？」

起先心里似乎挺不愉快的，但既然是講出之後，心里卻也就坦然下來。因爲如火如荼的和平運動，現在已然向前邁進；一想到自己居然亦是和平運動陣營中一粒渺小的份子，像是因此獲到了一點安慰，精神也百倍起來。從新提起了槳，把小船划到更深遠一點的湖面上去。能够歇息一下的時候，便燃起了兩支紙烟，看着嬝嬝的青烟，在湖面上飄散開來，直到連一點蹤影也不遺留。

船泊了岸，在柳蔭叢下，向一個售賣零食的小攤子，買了些紅皮地梨，想買玄武湖出名的櫻桃，但是櫻桃還沒有上市。

在湖中蕩漾了一個下午，同來的那位朋友，幾乎沒有開口說過什麼，直到小舟重新靠了玄武門的岸畔，臨下船的時候，朋友才說：「眞想不到的，玄武湖里的水，依舊是這麼澄淸」！

中國國民黨中央執行委員會秘書廳通告

本廳辦公地點，仍在南京丁家橋中央黨部內，現已遷移藏事，於二十二日起照常辦公，特此通告。

晉生錢莊道謝啓事

本莊昨日開幕之日，荷蒙各界惠臨指導，一切不勝榮幸，對於招待未週，諸多簡慢，謹表謝忱並致歉意

南京同仁堂　京都分號　樂家老鋪

本堂開設北京迄今三百餘年，素以藥料眞實方劑奇效著稱於世，自在南京設立分號以來，各界推許海外馳名，良以修備諸藥選製精良，濟世功深也。本堂所有各種丸散膏丹膠露藥酒，概由北京運來飲片炮製，尤爲精潔，至於參茸燕耳以及時令藥品均已齊備，各界惠顧，毋任歡迎

靈應痧藥　治發痧霍亂中暑吐瀉腹痛轉筋時疫等症
萬病回春丹　治痘疹發燒傷風痰痙頭疼身痛乍寒乍熱
八寶紅靈丹　治受寒受熱頭疼腹痛喉蛾火眼瘟毒痧氣
白痧散　治霍亂絞腸痧中暑吐瀉感瘴觸穢取嚏即愈
祕製舒肝丸　治肝鬱不舒兩脅脹滿心胃刺痛牽連腰背

嬰孩妙靈丹　專治小兒感冒瘟疫風寒傷食停水面紅目赤發燒咳嗽等症
避瘟散　治瘟疫流行四時感冒時令不正霍亂吐瀉聞服皆宜
琥珀止淋丸　善治男子風淋火淋花柳毒淋寒淋血淋小便不利
百寶濟坤丸　治婦女經血不調赤白帶下肝鬱浮腫諸虛不足等症

地址　中華路三山街二二八號　白下路珠寶廊三六號

重要聲明

本堂鑒於各地有冒充本堂字號售賣假藥僞稱自本堂竊欺廉價欺人或假冒本堂全人號騙顧主遠近受其欺愚者不知凡幾誤人性命莫此爲甚萬望賜顧諸君親至三山街228號或白下路36號請認明同仁堂樂家老舖招牌當面交易庶不致魚目混珠碔砆亂玉則非本堂特保生延年同登壽城之幸也謹此聲明本堂每逢朔望及一號十五號一律優待　本堂主人謹啓

慶祝國民政府還都典禮！

全國民衆擁護和平大會聲中之好消息！

中央執行委員會核准　上海復興公司委託

南京三通書局國黨旗專賣總經銷處啓事

凡我新政府各院部會，各省政府，廳局，各市縣黨部，各機關學校，各民衆團體，銀行，公司，商店，屆時應一律懸旗慶祝，以示億萬民衆，熱烈擁護國府還都典禮莊嚴儀式，（附和平反共建國小旗）備貨充足，歡迎賜顧。大小各種國旗，黨旗，……各界人士，宜未雨綢繆，欲購從速，幸勿失之交臂……

慶祝　國府還都　和平大會　四月二十六日

國旗！爲各社團禮堂，會場，……行之必備：備有紙質新萬國旗，黨國旗，憑客選擇。

三大特點　1標準尺寸！　2質地堅固！　3顏色鮮明！

南京總經銷處三通書局發行所通啓　門市部：朱雀路八十號　電話：二二八八一　辦事處：朱雀路八十三號倉巷將軍巷　三通書局分局及各地大書局均有出售

▲南京、蚌埠、徐州、海州、揚州、杭州、……

警告　復興製銷黨國旗公司緊要通告

南京市暨各地旗幟商店公鑒！

本公司於本年三月一日呈奉中央執行委員會執字第一九二二號指令核准所有南京、蚌埠、徐州、海州、揚州、杭州、（浙江全省）等處委託三通書局獨家經營在案所有本公司出品均蓋有長方形圖記爲憑凡上開各地任何商店不得仿製私自發行致干律禁而蹈法網特此公告

上海時代晚報啓事

本報出版以還，爲時已六閱月，辱承各界謬錫好評，時予讚揚，本報同人，若驚，深自檢討，每以不獲滿足愛護本報讀者諸君之厚望爲憾，茲爲酬答多數讀者之要求暨適應客觀環境之需要起見，決定於本月二十一日起，革新陣容，擴充篇幅，每晚改出四開小型報兩大張，取材力求精湛，內容力求充實，除保持原來各門新聞之報導翔實暨文藝副刊之精警雋永的作風外，更增闢「時代公論」、「各地通訊」暨「遊藝副刊」、「社會服務」諸欄，取稿力求大衆化，編排力求生動化，冀達本報爲民喉舌之初衷，尚希讀者諸君時錫南針，以匡不逮，幸甚幸甚，謹布區區，統希公鑒

和平反共建國運動中　汪主席之重要的訓示

汪主席自倡導和平運動以來所發表之重要言論已有三十餘篇本書所輯係集其言論精華加以整理聯繫而以問答體貫穿而成或有關於「和平」者或有關於「反共」及「建國」者誠是語語金石字字珠璣既可奉爲工作之南針更可增加精神之動力全書共有問答八十六則每一則中均包含一重要問題書中所擬問題均爲一般國民平時所亟欲明瞭者今均以汪主席之直接訓示來作解釋在簡明語句中使吾人胸中之疑問豁然開朗誠屬一大快事國人如將本書閱讀一過不特對和平運動之經過能得極明白之瞭解并對和平運動之眞義亦必有極透澈之認識存書無多購請從速

編纂者　顧仲韜　校訂者　羅君强　學藝研究社編印　每册售價國幣二角　寄售處　中報出版部

和平反共建國文獻　第一輯

內有汪主席及周佛海陳公博諸先生發表重要言論六十餘篇附參攷資料十餘篇

全書四百六十八面裝訂一巨册材料豐富爲便於一般人購閱起見每册僅收回印刷費成本三分之一計國幣三角存書無多購請從速

學藝研究社出版　中報出版部發行

本報徵求直接定戶啓事

直接郵寄便利迅速預付報費每月一元五角半年八元全年十五元國內及日本郵費在內香港澳門每月另加郵費二元歐美南洋每月另加郵費三元如蒙訂閱請直接向南京朱雀路一一一號本社發行課接洽可也

史話

第四期　每逢星期四出版

唐初公主的聲勢

歷代公主，莫橫於唐初；太平公主安樂公主之勢，就是皇帝，也要仰他的鼻息。可是宋代以後，情勢變換，諸王公主禁閉宮中，有年至五十，還沒有婚嫁的；蓋婚嫁例有大宗的費用，舊例既不可廢，皇帝卻要省錢，於是索性置之不理。並且婚嫁之後，例須居外，這時宮中的主人，宦官，也願們留居在宮中，以便控制也。公主下降，頂困難的問題是怎樣見舅姑，一方面是尊長，一方面卻是君臣。唐時的儀制，是行君臣禮的，宋朝把它改過了，直至清朝，大抵都是未廟見前，行臣君禮，廟見時行家人禮。好像宋人的記載上，曾大大的恭維宋太祖，廢除唐時的陋習呢。明朝公主下降之後，駙馬就不得與父母同居，並不得回籍，亦爲免除此種困難。明思宗劍斫公主時曾說：「汝何故生我家？」眞的，公主的地位，是夠可憐的。非獨亡國的公主爲然，即在平時除少數，也很少有生人之趣。她們還替國家担任一種特別的義務，就是嫁給外邦作老婆。國家全盛時，還好，可以另用人替代，如漢之於匈奴，唐玄宗以前之於突厥，都用這種辦法。代表公主的稱爲和親公主。國家衰弱時，爲要維繫外邦之心，就往往不惜以眞正的公主下降了。

幾位不幸的公主

太和公主之嫁回紇，她的年紀還不過十五歲。憲宗平日最愛此女，可是爲了國家之故，也不能不忍痛犧牲。宋朝澶淵之役以後，遼人所提的和約，曾有和親一款。徽宗北狩，所有的公主，——這時喚作帝姬——都隨從入金。我們看「弔伐錄」上有一篇徽宗邊謝表，內說有旨問他要幾個女兒給某王，他很願意，敬謝金主的恩典。試想這幾位公主的遭際，是何等的不幸啊？北族對於公主，大概有相當的尊敬。成吉斯汗死了之後，其實是幼子拖雷攝政，而在南方的宋朝，卻傳作成吉思汗的女兒阿剌別吉執掌朝綱。這一句話雖不足信，大概也有點根據。——這位宮主，歷嫁三夫，先是父親，次是哥哥，最後是弟弟——在當時確有相當勢力的。清朝的宮主，稱爲格格，其尊禮遠在諸王之上。慈禧太后的乾女兒大格格，是恭親王的女兒，可要是在路上遇見，父親還得要避女兒呢。如果宗室王公家有事，格格親臨弔賀，就得在門口跪接，不管長幼也。

歷代公主的遭遇

清格格啼笑皆非

可是清朝的格格雖極尊禮之際，卻有一件大不如意事。蓋格格下降，例有管家婆替她管理家政，名義上雖是管理家政，事實上卻連格格自己也管到了。爲了維持格格的尊嚴，額駙——清朝的駙馬名號——進內，例須格格的宣召，而公主宣召，卻又要得到管家婆的同意；因此管家婆，就掌握了格格與駙馬的床笫之私，非得到鉅額的賄賂，是不肯讓他們團圓的。有時還要罵格格不識羞，以恐嚇要去告訴父皇，磨折凌辱，無所不至。致有人擬之爲鴇母之虐妓，管家婆的打倒，是在道光年間，其中有一段故事；

管家婆肆意逼勒

道光帝有一個頂喜歡的女兒，出嫁之後，備受管家婆的逼勒，不勝其憤。一天進宮，忽而問道光帝道：「父皇究竟將女嫁與何人？」道光帝道：「某人不是麼？」「某人麼？」說：「我從未見過他的臉！」道光帝驚駭之下，才知其詳，於是將管家婆大加責罰，自此之後，才不敢如前一般的逼勒。

格格下降，例有房屋財產之賠。駙馬先死而格格無出，則沒入官；格格無出，而又先死，若額駙不娶，——娶妾是可以的——則可由額駙享用，等額駙死後，復沒入官，其嚴如此。世上以裙帶貴者固多，駙馬卻自古以來少有貴重的。明朝更其輕藐，甚至以駙馬言事爲越職，於是堂堂駙馬，反爲自好者所不屑了。（黃遂）

小掌故（辛陀）

按摩

滬上頗多按摩院之設，按我國唐時即有此目，唐六典：「大醫令掌諸醫療之法，丞爲之貳，其屬有四：曰醫師，曰鍼師，曰按摩師，曰呪禁師，皆有博士以教之。有考試登用，如國子監之法。」又曰：「按摩博士掌教按摩生，以消息導引法，以除人八疾，一日風，二日寒，三日暑，四日濕，五日飢，六日絕，七日勞，八日逸，凡人支節腑臟，積而疾生，導而宣之，使內疾不留，外邪不入，若損傷折跌者，以法正之。」一迹之近代所設按摩院，不過民營與官立之別；而按摩能使人筋骸暢適，其用殊無二致。惟滬人入院者，多好事之徒，所謂醉翁之意不在酒耳。

拇戰

今日一般人宴會賭酒，多以猜拳鬥勝負，猜拳古稱手勢，即拇戰也。皇甫崧論手勢云：「差其指，如鸞欲翔舞，柔其腕，如龍欲蜿蜒，飛其袂，如魚躍大浪。」元人姚文奐詩云：「剝將蓮子猜拳子，玉手雙開不賭空。」日不賭空，則拳中有物，如近日猜花之類。（上節引錄南濤楛語）

白門憶舊錄（三）

白丁

（攷場狐仙）

南京考場，（即貢院），原爲狐鼠窟宅。狐之生殖日繁，無所得食，則散之四鄰，故南京舊宅，多供養大仙之位，不敢得罪也。民國十年左右，舊考棚逐漸拆毀，城狐社鼠，失其憑藉，滿屋亂竄，白晝奔馳路人常見之。筆者有友，寓石壩街，用圖畫捲紙，在房東之香堂內，誘獲一狐，馴服如松鼠。友固情癡，則視其變化，如是者二三日，狐無法逃遁，幸爲房東所知，大興問罪之師，友不獲已，遂捨之。所謂大仙者，技倆不過如此。現在建築物幾經變易，此物已似大見減少矣

（市政改觀）

前南京之管理街道工程者，曰馬路工程局，局長爲當地紳士仇徠之。惟以經費無多，工程難臻完善。人行道之鋪水泥者，僅仇宅門前桌面大之一小方。說者謂爲局長之自私，實則下屬之討好也。路面鋪黃泥石子，有損壞則增益之，市民大爲不滿，曾登上海新聞報廣告，謂如此做法，不十年，馬路將高於市房，而室內將盡爲澤國矣。豈知不數年，國民政府定都南京，市政頓易舊觀，固非當日馬路工程局與京市居民所及料也。

（沿山三洞）

和平門（舊名神策門）外之幕府山，橫遮江邊，其東端即燕子磯。由此而西，半爲峭壁，怪石嶙峋，間以大小岩穴，即所謂沿山十二洞者是也。十二洞中，除頭台洞二台洞三台洞外、其他九洞，大都甚不盈步，無足紀述。二台洞頗深邃，惟黑暗潮溼，遊人不敢深入，寺僧遂神其說，謂此洞通鎮江，洞中有縮地捷徑，到彼不過里許耳。此姑妄言之，而不必聽之也！三台洞築廟宇於山壁，盤旋而上，建築頗神奇；頭台洞外爲永濟寺，壁上有鐵練尺許，名曰鐵索繫孤舟，遊人至其地者，每問鐵索所在，廟祝持長竿指以相告，則索茶資數分，並謂此係皓千尋鐵鎖之遺跡也。但曾遇一某僧，則謂寺前有蘆洲一形如舟橫亘江面，有狹堤一條，通岸上，故美其名曰鐵索繫孤洲，廟祝知其名，而不知其義，故僞造此點綴品以斂錢耳，此說近是。

（幕府遺跡）

幕府山多遺蹟，惜遊人至此訪問者甚鮮，如沿山十二洞之西，有羊腸小徑一道，穿林而上，地勢峭立，其頂端爲達摩洞，亦一寺宇，建築尚完好。筆者闊別二十年，其風景依稀記憶，不知尙無恙否？幕府山南端一小丘，即本報金陵詩畫第十三幅所見，逼近神策門，名北固山，一名石灰山，因其產白石灰石也。舊有城垣築山下，即白下城，其遺址已不復可尋矣

世界七大奇工之一　報恩寺磁塔

世界七大奇工或稱世界七大奇蹟有上古與中古之分。上古七大奇工，亞洲居其三，中國無與也，中古七大，中國居其二，一曰秦代之長城，二曰南京之磁塔，在中國建築史上，藝術史上，增加無上光榮，世人祇知萬里長城之巍大，鮮知南京磁塔之壯麗，蓋由於長城至今存在，而磁塔已燬于火矣。茲述磁塔之興廢于后。

江左佛教，莫盛南朝，一時建造寺宇，波起雲興，杜牧詩「南朝四百八十寺，多少樓台烟雨中」，今可考者祇有半數而已。半數之中，以靈谷報恩天界三寺，爲金陵最著。報恩寺在聚寶山之南土門岡下，本吳通元寺，梁阿育王寺也，一曰長干寺唐改開元寺，宋名天禧寺，吳越爲報恩寺，元改寺曰慈恩旌忠。明永樂十年，敕工部重建，至宣德六年始成，爲時幾卅年矣，今稱北寺，寺有阿育王舍利塔，一稱琉璃塔，一稱長干浮圖，宋塑感塔也，俗稱北寺塔。塔凡九級八面。塔上下金剛佛像千百億金身，一金身琉璃甎十數塊湊成之，有光芒出其上，如香烟繚繞，半日方散。永樂時海外重譯來者百有餘國，見此塔，莫不頂禮贊嘆而去。高康生阜云；「一日值七月中，行三山街道上，忽然陰晦，仰見塔頂光如滿月，須臾雲開日出，頂作金光如故，始信舍利放光之說爲不誣耳」。又施愚山雜著，「順治戊戌塔爲雷壞一角，有田氏兄弟陡登最上層，解衣跣足，持長帚踞顛掃除，謂之洗塔，復仰天坦臥，雲日盪胸，安如平地，觀者震駭，田氏循檐斗折冉冉而下，人目爲肉飛仙焉」。咸豐中紅羊之亂燬于火，今雖稍葺門殿，比諸曩時，規模十不及一，三大名寺惟靈谷較爲完好耳。報恩寺高僧輩出，如著金剛經註解之南洲，詩僧雪梅，明代四大高僧之一——憨山等之高風，具詳釋史。（海公）

兩千年前的投機商（下）

從平準書中分析漢初社會經濟

嚴蘊

四 商務和捐稅

中國歷史上，本來蔑視商人階級的。士，農，工，商，商居末位，可見從前商人之怎樣不齒于社會。古代社會，差不多人各自食其力；種粟以爲食，紡績以爲衣，在自足經濟時代，幾乎不需要懋遷往來。所謂「至治之極，鄰國相望，雞犬之聲相聞，民至老死不相往來」，便是古代社會的可以自給自足，不用耽心別人的封鎖。因此，商人不爲社會所需要。商鞅相秦，著令：「逐什一之利者，徙爲奴」。商人的痛苦，可想而知。漢初，「不軌逐利之民，蓄積餘業，以稽市物；物踊騰，米至石萬錢，馬一匹則百金。高祖乃令：「賈人不得衣絲乘車，重租稅以困辱之。孝惠高后時，弛商賈之律。然市井之子孫，不得仕宦爲吏」。當時商人的囤積居奇的舉動，和現在的情形，沒有什麼差別；君主恨之，至令商人不得穿綢，不得乘車，不得做官，似乎是一種報復的舉動。另一方面，也正顯出商人的本領，足以左右經濟，操縱市場，才招致莫大的忌嫉。

武帝元朔年間、「富商大賈，或蹛財役貧，轉轂百數，廢居居邑。（廢居，貯蓄也。居邑，居賤物於邑中以待貴。）元狩時，「商賈以幣之變，多積貨逐利。」後來想出捐稅的方法來：「算軺車」，是車輛有捐。「商以取利者，各以其物自占，率緡錢二千而一算。」這好像現在的營業稅。「船五丈以上者一算。」這是船舶捐。後來還有「告緡」之舉；有能告者，以其半畀之（凡商賈居積及伎巧之家非桑農所生出，謂之緡。）似乎是告發人家私蓄的樣子，跟現在的所得稅和過分利得稅相像。中家以上，大抵被告。治郡國緡錢，得民財物以億計。騷擾民間，當然不免。元封時，「諸官各自市，相與爭，物故騰躍。」到這時候，官吏與商人爭逐於市場了。於是一大農諸官，盡籠天下之貨物，貴即賣之，賤則買之。如此，富商大賈，無所牟大利。萬物不得騰踊。抑天下物，名曰平準。」這是貨物官營的辦法，很有一點近代分配合理化的樣子；故名平準。

五 貨幣的改革

漢以「秦錢重，難用，更令民鑄錢」。那時的通貨，人民亦可自鑄。文帝時，莢錢益輕，大約人民省料的關係。「乃更鑄四銖錢，其文爲半兩。民得自鑄，故吳，諸侯也，以鑄錢富埒天下。鄧通，大夫也，以鑄錢財過王者。吳，鄧錢遍天下，而鑄錢之禁生焉」。大約因爲民間私鑄，弊端百出，所以要施禁令。但四十餘年後，民亦間或盜鑄。

司馬遷在平準書後，略述自古至漢貨幣變遷的經過，其言曰：「虞夏之幣，金爲三品：或黃，或白，或赤，（黃金，白銀，赤銅。）或錢，或布，或刀，或龜貝。及至秦中，下國之幣爲三等，黃金以鎰（二十兩）名，爲上幣。銅錢識曰半兩，重如其文，爲下幣。而珠玉，龜貝銀錫之屬，爲器飾寶藏，不爲幣。然各隨時而輕重無常」。

六 鹽鐵的管理

元狩四年，大農鹽鐵丞孔僅，咸陽言：「山海，天地之藏也。願募民，自給賞，因官器煮鹽。敢私鑄鐵器，煮鹽者，釱（刖也）左趾；沒入其器物。郡不出鐵者，置小鐵官。屬所在縣。舉天下鹽鐵，屬官府」。於是鹽鐵都歸官營。元鼎六年，卜式爲御史大夫，「見郡國多不便縣官作鹽鐵；鐵器惡，價貴，彊人民買賣之」。元封元年，「桑弘羊爲治粟都尉，領大農，盡筦天下鹽鐵。乃請置大農部丞數十人，分部主郡國，各縣置均輸鹽鐵官。」這樣中央有主管官，郡國有部丞，各縣置吏，鹽鐵的管理，相當的嚴密了。而東郭咸陽是齊之大煮鹽，孔僅是南陽的大冶；後來二人被命爲大農丞，領鹽鐵事。以內行主其事，事情就辦得不錯了。

以上記述漢代初年的經濟，均就史記平準書一篇加以分析。我認爲這一篇確有史料的價值。惟司馬遷之著作，爲求文學上的伎巧，往往凌亂重複脫略，粗讀一過，似未能窺其全貌，茲篇雖費心加以整理分析，而參考未及他書，不免疏漏。他日有暇，再事補充。

中報火車時刻表（以上海時間爲準較日本時間遲一小時）

上海→南京

車別	鎮京區間 三四等	常京區間 三四等	特快 二三等	尋常快車 二三等	滬蘇區間 三等	尋常快車 二三等	滬常區間 三四等	特快 二三等	滬蘇區間 三等
上海(開)	…	…	七·〇〇	七·三五	九·一五	一〇·一〇	[illegible]	一四·〇〇	[illegible]
眞茹	…	…	…	七·四八	九·二五	一〇·二三	[illegible]	…	[illegible]
南翔	…	…	…	八·〇一	九·三六	一〇·四六	[illegible]	…	[illegible]
黃渡	…	…	…	八·一〇	九·四三	一〇·五五	[illegible]	…	[illegible]
安亭	…	…	…	八·二〇	九·五二	一一·〇三	[illegible]	…	[illegible]
天福菴	…	…	…	八·二六	九·五八	一一·一三	[illegible]	…	[illegible]
陸家浜	…	…	…	八·三八	一〇·〇六	一一·二三	[illegible]	…	[illegible]
崑山	…	…	七·五三	八·五〇	一〇·一八	一一·三四	[illegible]	[illegible]	[illegible]
正儀	…	…	…	九·〇四	一〇·三〇	一一·五九	[illegible]	…	[illegible]
唯亭	…	…	…	九·一四	一〇·三九	一二·〇九	[illegible]	…	[illegible]
外跨塘	…	…	…	九·二六	一〇·五〇	一二·二〇	[illegible]	…	[illegible]
蘇州	…	…	八·三二	九·四三	一一·〇〇	一二·四二	[illegible]	[illegible]	[illegible]
滸墅關	…	…	…	九·五九	…	一二·五八	[illegible]	…	…
望亭	…	…	…	一〇·一一	…	一三·一〇	[illegible]	…	…
周涇巷	…	…	…	[illegible]	…	一三·二三	[illegible]	…	…
無錫	…	…	九·一四	一〇·五五	…	一三·三八	[illegible]	[illegible]	…
石塘灣	…	…	…	一一·一〇	…	一三·五八	[illegible]	…	…
橫林	…	…	…	一一·二四	…	一四·一三	[illegible]	…	…
戚墅堰	…	…	九·四五	一一·三四	…	一四·二三	[illegible]	[illegible]	…
常州	…	五·一〇	一〇·〇三	一一·五二	…	一四·四一	[illegible]	[illegible]	…
新閘	…	六·二七	…	一二·〇五	…	一四·五四	…	…	…
奔牛	…	六·四三	…	一二·一六	…	一五·一五	…	…	…
呂城	…	七·〇一	…	一二·三〇	…	一五·二七	…	…	…
陵口	…	七·二三	…	一二·四三	…	一五·四六	…	…	…
丹陽	…	七·五一	一〇·四九	一二·五七	…	一五·五九	…	[illegible]	…
新豐	…	八·二七	…	一三·〇九	…	一六·一三	…	…	…
滸澤	…	九·〇一	…	一三·二四	…	一六·二三	…	…	…
南鎮江	…	九·一一	…	一三·三二	…	一六·三三	…	…	…
鎮江	六·五〇	九·四七	一一·二三	一三·四四	…	一六·三六	…	[illegible]	…
高資	七·二〇	一〇·一二	…	一四·〇〇	…	一六·五三	…	…	…
下蜀	七·四七	一〇·四三	…	一四·一七	…	一七·〇九	…	…	…
龍潭	八·一六	一一·一〇	…	一四·三六	…	一七·二五	…	…	…
棲霞山	八·三三	一一·二六	…	一四·四九	…	一七·三三	…	…	…
堯化門	[illegible]	一一·四五	…	一四·五九	…	一七·四七	…	…	…
和平門	九·一〇	一二·一二	…	一五·一三	…	一八·〇三	…	…	…
南京(到)	九·二〇	一二·二〇	一二·三〇	一五·二〇	…	一八·一〇	…	[illegible]	…

南京→上海

車別	蘇滬區間 三等	常滬區間 三四等	尋常快車 二三等	特快 二三等	尋常快車 三等	尋常快車 二三等	京常區間 三四等	特快 二三等	京鎮區間 三四等
南京(開)	…	…	六·〇〇	七·〇〇	…	九·四〇	一三·二五	一四·〇〇	一六·三〇
和平門	…	…	六·一〇	…	…	九·五〇	一三·三八	…	一六·五〇
堯化門	…	…	六·二六	…	…	一〇·〇六	一四·二六	…	一七·一六
棲霞山	…	…	六·三六	…	…	一〇·一六	一四·五三	…	一七·三六
龍潭	…	…	六·四八	…	…	一〇·二八	一五·一六	…	一八·〇八
下蜀	…	…	七·〇二	…	…	一〇·四三	一五·四六	…	一八·二八
高資	…	…	七·一九	…	…	一一·〇〇	一六·〇八	…	一九·一一
鎮江	…	…	七·三九	八·〇四	…	一一·二〇	一六·四一	一五·一三	一九·三〇
南鎮江	…	…	七·四七	…	…	一一·二八	一六·五〇	…	…
滸澤	…	…	七·五五	…	…	一一·三六	一七·〇一	…	…
新豐	…	…	八·一〇	…	…	一一·五一	一七·二五	…	…
丹陽	…	…	八·二一	八·四四	…	一二·〇四	一七·五一	一五·四四	…
陵口	…	…	八·三五	…	…	一二·一三	一八·一三	…	…
呂城	…	…	八·四八	…	…	一二·二三	一八·三三	…	…
奔牛	…	…	九·一九	…	…	一二·四二	一八·五三	…	…
新閘	…	…	九·三〇	…	…	一二·五三	一九·〇七	…	…
常州	…	六·〇五	九·五九	…	[illegible]	一三·二一	一九·三一	一六·三三	…
戚墅堰	…	六·二四	一〇·一三	九·四六	…	一三·三一	…	一六·四六	…
橫林	…	六·三八	一〇·二三	…	…	一三·四〇	…	…	…
石塘灣	…	七·〇四	一〇·三九	…	…	一三·五七	…	…	…
無錫	…	七·四二	一〇·五七	一〇·一七	…	一四·一七	…	一七·一五	…
周涇巷	…	八·〇三	一一·一四	…	…	一四·三一	…	…	…
望亭	…	八·二五	一一·二八	…	…	一四·四五	…	…	…
滸墅關	…	八·四二	一一·四三	…	…	一四·五七	…	…	…
蘇州	七·一〇	九·〇九	一二·〇八	一一·〇一	一三·三〇	一五·二九	…	一八·〇一	…
外跨塘	七·二一	[illegible]	一二·二四	…	一三·四一	一五·四二	…	…	…
唯亭	七·三一	一〇·一七	一二·三七	…	一三·五一	一五·五四	…	…	…
正儀	七·三九	一〇·三一	一二·四八	…	一三·五九	一六·〇四	…	…	…
崑山	七·五四	一一·〇〇	一三·〇三	一一·三八	一四·一一	一六·一八	…	一八·三八	…
陸家浜	八·〇五	一一·二〇	一三·一六	…	一四·二四	一六·三三	…	…	…
天福菴	八·一一	一一·二九	一三·二五	…	一四·三七	一六·四一	…	…	…
安亭	八·二一	一二·〇九	一三·三三	…	一四·四四	一六·四九	…	…	…
黃渡	八·三〇	一二·一八	一三·四三	…	一四·五三	一六·五九	…	…	…
南翔	八·三七	一二·三六	一三·五三	…	一五·〇〇	一七·〇八	…	…	…
眞茹	八·四八	一二·五四	一四·一一	…	一五·一一	一七·一〇	…	…	…
上海(到)	九·〇〇	一三·二〇	一四·二〇	一二·三〇	一五·二〇	一七·二〇	…	一九·二〇	…

上海→杭州

車別	禾杭區間 三四等	尋常快車 二三等	尋常快車 二三等	滬禾區間 三四等
上海(開)	…	七·二〇	一三·二五	一五·〇〇
新龍華	…	七·四五	一三·五一	一五·二四
莘莊	…	七·五八	一四·〇四	一六·一五
新橋	…	八·〇九	一四·一五	一六·二九
松江	…	八·二八	一四·三三	一七·〇五
石湖蕩	…	八·四五	一四·五〇	一七·二一
楓涇	…	九·〇三	一五·〇八	一七·三三
嘉善	…	九·一五	一五·二〇	一八·〇九
七星橋	…	九·二八	一五·三四	一八·二七
嘉興	六·四五	九·四六	一五·四九	[illegible]
王店	七·〇九	一〇·〇六	一六·〇九	…
硤石	七·二七	一〇·二〇	一六·二三	…
斜橋	七·四七	一〇·三六	一六·三九	…
周王廟	八·〇五	一〇·五一	一六·五四	…
長安	八·三一	一一·〇六	一七·〇八	…
許村	八·四七	一一·一九	一七·二三	…
臨平	九·〇二	一一·三一	一七·三四	…
筧橋	九·二三	一一·四八	一七·五一	…
艮山門	九·三七	一一·五八	一八·〇一	…
杭州(到)	九·四五	一二·〇五	一八·〇八	…

杭州→上海

車別	禾滬區間 三四等	尋常快車 二三等	尋常快車 二三等	杭禾區間 三四等
杭州(開)	…	七·二五	一三·二〇	一五·二〇
艮山門	…	七·三四	一三·二七	一五·四三
筧橋	…	七·四四	一三·三七	一五·五七
臨平	…	七·五九	一三·五三	一六·一七
許村	…	八·一二	一四·〇五	一六·三三
長安	…	八·二六	一四·一九	一七·一〇
周王廟	…	八·四〇	一四·三三	一七·二八
斜橋	…	八·五五	一四·四八	一七·四七
硤石	…	九·一一	一五·〇四	一八·一〇
王店	…	九·二五	一五·一八	一八·二九
嘉興	六·三五	九·五一	一五·四五	一八·五〇
七星橋	七·一〇	一〇·〇二	一五·五六	…
嘉善	七·二九	一〇·一七	一六·一〇	…
楓涇	七·四五	一〇·二九	一六·二三	…
石湖蕩	八·〇七	一〇·四七	一六·四〇	…
松江	八·四九	一一·〇五	一六·五七	…
新橋	九·一三	一一·二三	一七·一四	…
莘莊	九·二七	一一·三三	一七·二五	…
新龍華	一〇·〇〇	一一·四七	一七·三八	…
上海(到)	一〇·四三	一二·一〇	一八·〇〇	…

中報定報價目

一個月　一元五角
半年　八元
全年　十五元

國內及日本郵費在內香港及澳門每月另加郵費一元歐美南洋每月另加郵費三元

中報廣告刊例

長行	每行二元四角	六欄即七十七字高	三行起碼
中行	每行一元二角	三欄即三十八字高	三行起碼
短行	每行八角	二欄即二十五字高	三行起碼
分類短行	每行五角	一欄即十二字高	五行起碼

全面一百十五行計算行數及字數均以新五號字爲標準

銅鋅版自備

規模宏大．設備完善

新中印刷公司

所有印刷業務範圍內之件——均能印製

出品精良　交貨準期　備荷賜顧　竭誠歡迎

備有大小機器卅餘部　工作職工二百餘人

南京朱雀路邀貴井十四號　電話：二三一三七　電報掛號：〇〇二二

慶祝國府還都

各機關團體學校佈置會場禮堂及遊行必備

道林紙精印

黨國旗

黨旗 國旗 每袋壹打實售國幣 四角五分 五角

新中印刷公司印售

南京朱雀路邀貴井十四號　電話二三一三七號

最高法院公佈欄

最高法院刑事裁判主文

一件、江蘇王丙元與陳廷樑因侵占三審上訴一案、

（主文）原判決撤銷、發回江蘇高等法院更爲審判、中華民國二十九年四月二十日、

一件、刑事附帶民事訴訟判決、江蘇王丙元與陳廷樑、因侵占三審上訴一案、

（主文）原判決撤銷、發回江蘇高等法院更爲審判、中華民國二十九年四月二十日、

一件、浙江張阿金、詐欺及誣告案件、檢察長提起非常上訴一案、

（主文）原判決及訴訟程序違法部分撤銷、張阿金無罪、中華民國二十九年四月二十二日、

一件、江蘇周有才强盜三審上訴一案、

（主文）原判決撤銷、發回江蘇高等法院更爲審判、中華民國二十九年四月二十二日、

一件、江蘇顧玉生妨害公務案件、檢察長提起非常上訴一案、

（主文）原判決關於妨害公務罪刑、並執行刑及訴訟程序違法部分撤銷、中華民國二十九年四月二十二日、